(第三種郵便物認可大正十一年七月廿四日) 發行人 西片朝三 編輯人 金念曾 印刷人 金慕章

滿洲報

(本報價目) 每份現大洋五分每月現大洋一圓一角三個月現大洋三圓二角六個月現大洋六圓二角全年現大洋十二圓報費先惠郵票不收 (廣告刊費) 一行十二字起碼刊費一日每行現大洋一圓特別及長期者另議

大連市山縣通一四二番地 發行所 中日合辦 滿洲報社 電話 (編輯部(長)七五一三番 經理部 四〇三四番) 振替貯金口座(大連)二七三番

THE MAN CHOU PAO SHE 142 Yamagatadori, Dairen, Manchuria.

昭和四年三月十二日

論說

求治太急

凡事、必求其適中、過與不及、皆弊也、然人之處事、非太過即屬不及、適中者誠不易得、由孤立無援、一變而爲封建、憂諸侯跋扈、一變封建爲郡縣、欲長治久安、分一半爲封建、半爲郡縣、此周與秦漢以往之制也、使其果適中也、周與秦漢、可以永久不亡矣、何三朝俱成往事、後之相繼者、陳跡亦不可追尋、徒令想像焉而神往矣、國民政府、乘時而統一南北數年來瘡痍之間、所希望而未得者、今竟達到目的、亦屬幸事、裁減軍隊而後、繼之以訓政時期、循序漸進、有條不紊、吾人自表而觀之、不敢以爲非是也、惟有過與不及之弊在、執兩用中之法猶覺有遜焉、夫太平景象、非可粉飾、武王伐紂、亦屬革命之軍、大告武成而後、歸馬放牛、收戢干戈於武庫、一心從事於文治、此時勢之所使然、非出之於勉强者也、今日之時勢何如也、久經戰亂之國家、大難初平、包藏禍心、窃覬事機者、猶有在也、裁兵雖爲美事、操之過急、而乏適當之安插、不流於匪、即重爲人所招募、此意中事也、星星之火、足以燎原、涓涓不塞、竟成江海、實格言至論、不宜輕忽、膠東地方、自陰曆新年來、交涉陷於停頓、內訌因之復起、政府對於茲事、緩之又緩、竟不早爲之所、豈無暇及此耶、現據報紙紛傳、南京對於武漢派、又有暗潮之發生、嗚呼、明達如民黨諸公、或不致如此、得毋失敗共黨故意爲之宣傳、希圖破壞國家之安寧秩序、而遂出此耶、處國內多事之秋、何者應急、何者應緩、政府當能見到、勿庸吾人嘵嘵也、但能於盤根錯節中、運用利器、使之不偏不倚、如是則無隙可乘、伏莽與反側之徒、均無所用其計矣、若稍不在意、非爲患豈堪設想乎(知非)

劉珍年竟電張 謂誓效驅策

張劉擬定十一日會面 將在芝罘設山東政府

張宗昌劉珍年兩代表商洽妥協劉有佳電致張其原文如左

逢遠義威上將軍張鈞鑒竊查珍年從軍以來仰承知遇隆恩何極今鈞座興師舉義正珍年圖報萬一之時謹願率部靜聽命令誓效驅策特此電陳伏維垂鑒劉珍年叩佳九日

聞張劉兩氏已擬定十一日會見張將在芝罘設立山東省政府將第三方面軍司令部進至壽光云(十一日芝罘專電)

張以十萬元與劉 並任爲副司令

班平秀過連談膠東問題

前張宗昌第二軍長陸軍中將班平秀十日午前七時由芝罘乘永利號來連寓於裕泰棧關於張劉妥協事據班氏對記者云

張宗昌送與劉珍年十萬元使之降伏任劉爲張部下之第一軍副司令將協力攻擊馮軍云

又據某處接訊日前被劉珍年徵去之政記公司輪船宏利號九日已經放回是以兩氏之妥協愈可以實現矣之又班氏近又將赴奉云

贊成解決濟案

周龍光赴滬傳達國府意嚮 簽字須稍緩但亦不能延長

九日晚來滬之周龍光十日謁會見日方某氏關於中日兩外交當局間已經實質的諒解之解決案傳達國民政府之意嚮依此華方已表明贊成解決案矣然華方因種々情形請暫緩解決簽字但爲期亦不能延長王正廷近將來滬或芳澤公使赴京云(十一日上海專電)

檢查日船未果 日領提抗議

七日午前七時許由登州入龍口港之大連汽船高松丸由定海軍艦命令停船定海之船員將校水兵五名移乘高松丸臨檢經船長拒絕未至如何奉天總領事館十一日使裕野領事向王交涉署長提出抗議

膠東最近形勢圖

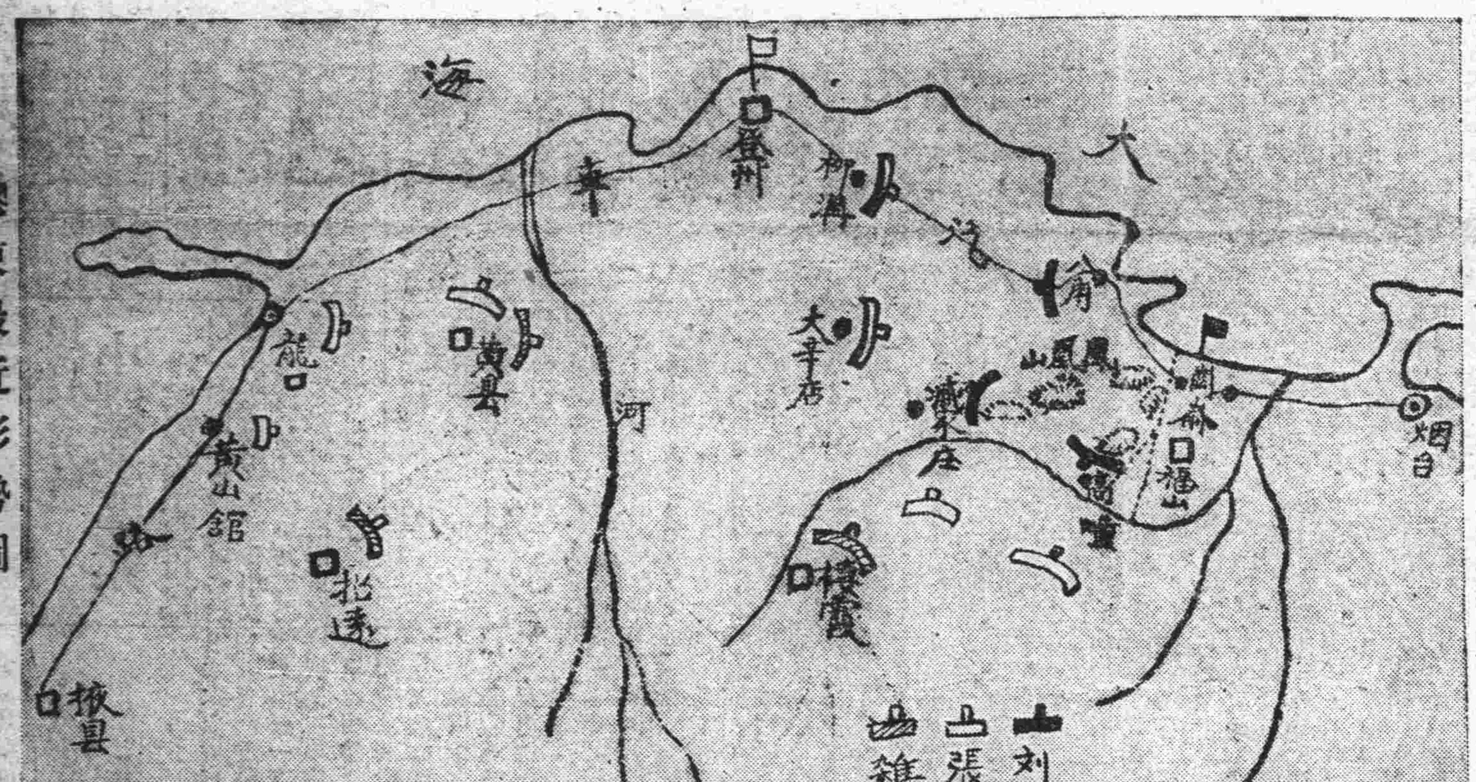

馮令四省設 村治實施處

百泉通訊、馮玉祥自移居百泉養病後、隨時並致力于豫陝甘魯各省之地方自治馮令每省皆設村治實施處、並揭標語爲(到鄉村去到邊疆去)令軍民一致注意云

前第二集團軍總司令部秘書長黃少谷、日前赴百泉晉謁馮玉祥氏、向之辭行、黃已于五日返開封、預定十四日轉滬放洋、赴德留學云

青海代表雅楞不勒會奔走京滬開封、接洽青海要事、業已接洽完竣、來平休息、並擬不日回青、通行青海之黨政各事、昨日致馮玉祥呈文一件、內容有下列各點(一)逐漸改革各蒙旗札 克(盟旗)中行政長官名稱(二)籌備各盟旗之教育(三)改善喇嘛廟(四)蒙古委員加入於青海省政府縣政府(五)選派忠實之蒙古黨員組織黨部云

寧方調兵遣將

一集團各軍之現駐地

南京特訊、蔣介石以武漢方面已命李明瑞率部進入贛境之袁州修水銅鼓方面、特令綏靖南金漢鼎王均及魯滌平所率之各部隊、防守贛邊、皖省方面、則命夏斗寅部準備出動、現計已開赴鄂境者、共達數萬名、聞國府並已向上游防備軍、開始輸送槍械軍需品

據東方屯、六日晨自上流來京者談安慶九江一帶、又復由陸路或民船盛行運兵、謠言百出人心惶惶、又五日來在下關搭載民船之軍隊、已一律向上流開行、浦口方面六晨尚有大批軍隊、正向招

滬寧路四日午後、開始運兵一部客車不通、所輸送者係第六師、開往何處不明

南京當局徵發小輪十九隻、民船八十餘隻、在浦口搭載第六師之軍隊、將向揚州輸送、湖南問題發生、流言孔多、眞相苦於捕捉、蔣系軍隊、向蘇湖方面移動、確有其事、繆培南軍似已南下、已到浦口

鎮江訊、自五日迄六日當地徵發民船十數隻、似皆押赴揚州、據當地所傳、此次徵發之民船、係爲輪駐揚州附近之第九師方鼎英部及第十師之一部開往九江云

南京方面徵發輪船民船、同時開始招募人夫、海州第九師之在京者已接受開拔命令該兵士等買物治裝甚忙碌、海州第九師本部、已接開拔命令、揚州開始徵發之輪船民船人夫、傳係爲輸送彭程方軍

蕪湖特訊、本地駐之在第十一師下動員令、現盛行拉夫並徵發民船汽艇、此項部隊之移動、似向九江東方之湖口方面、其充爲留守隊者、聞陳調元部下魯滌師入來之風傳甚盛

蔣介石所部各軍隊、現在駐紮狀況如下

第一師(徐州)
第二師(蚌埠)
第三師(蘇州)同蚌埠移動中
第四師司令部四日移浦口、本部隊由防地兗州南下中
第五師(上海)
第六師(南京)一部已向揚州開拔、其他仍將陸續開拔
第七師(九江)
第八師(合肥)
第九師(海州)
第十師(清江浦)
第十一師(嘉興)向揚州進軍中
第十二師(南昌)
第十三師(兗州)

由此觀之、南京軍先集中揚州、可以判明

膠東戰訊彙誌

張劉各軍之近狀

萊陽通訊、膠東戰事、自張宗昌由龍口登陸後、似有急轉直下之勢、然因劉珍年治軍有方、餉械充足、故迄今數十日之久、兩方皆夾河而陣、各取守勢、將來之勝負實非區區一隅之膠東問題矣然沿流而窮其源、故於其接觸之始有不能不令人注意者茲特將張劉戰事拉雜記之、想亦關心者所允許也

一、劉軍現在以逸待勞辦法謹守陣地、不越陣線一步將來不得了時、逃之威海

二、張軍待孫殿英在鹽岐等到達後、作爲後方援隊、並調孫軍之砲兵增加正面然後一鼓而下之

三、雙方現在皆各守其陣地最前線仍在偷余夾河一帶

四、劉對施部但求其不助外人是矣、不求其他也

五、張對施意欲出兵攻牟平

六、顧震部除盛靜生帶赴前線外、其餘(陳旅歸其關旅長徐家 率領)今已開赴即墨之金口、聯揚西桂縣長之民團、經海陽攻牟平

七、招遠棲霞平度紅槍會無極道等會、皆受張之委任、助其阻止其他軍隊經過各縣及佔領但聞此三縣亦受劉之委任、劉使該會進攻黃縣擾張之後方、(黃縣一帶張部約有二團以上之兵力)

八、萊陽海陽棲霞平度貫縣一帶行人皆不易通過、如非通過不可、必說明由何處至何處與誰相識、否則即被該會等殺之

九、張劉之戰、劉爲非主意之戰、係私讐也劉對張尙表示好語對其歸張之劉開泰恨之甚深、情願犧牲一切而不顧、張對劉只要來歸皆無不可通融、因張甚愛劉之才也

任應岐派 代表到煙

與劉會商軍事

煙臺通信、駐德縣之任應岐師長、奉國民政府之命、令其出兵膠東、援助劉師長珍年、任師長現已備准就緒、即日開拔、並派其參謀張君寶泉、於三月一日到煙、謁見劉師長、商議辦法、張君到此、寓中華棧內、於當日晚間、赴軍部拜晤劉師長、相談甚歡、聞張擬於次日返德報告、此時劉師長、並派有副參議甫宸、偕往答拜云

章邱又有變

鄒陳兩縣長 恐尚有問題

濟南特訊、章邱自被張鳴九佔據後、縣政府即遷於相公莊、泰安委任之縣長鄧質儀即暫在該莊辦公、自孫殿英將張鳴九解決後、另委陳某爲縣長、並已開始辦公、相公莊鄧縣長聞訊後、立即帶同紅槍會約五十餘名、趕至章邱接事、而孫委之陳縣長見鄧縣長到來、亦即馳赴舊軍向孫殿英請示一切、詳情如何、容探明再誌

某有力者所傳 湘變索隱

魯受多財之累

漢口訊關於湘省事件、湘人中之某有力者、談話如左

漢口政治分會、因探悉魯滌平擁有現款三百萬元、認爲該款非魯氏個人之私有物、迫令交出、魯不允、於是桂派乃因對蔣介石感情不佳之故、卒以魯討伐共黨不力爲由、實行舉兵驅魯、以圖掌握湘省之實權、現何鍵雖被任命爲湘省臨時主席、度彼亦未必即肯就職、而終當局諸桂籍之葉琪、是以本問題此後、當仍不免發生相當之紛糾也、傳魯擬辭去一切職務、前往海外遊歷、未知確否

援助劉珍年之 軍需品確到煙

大洋五萬元槍彈二十萬枚

龍口特訊、蔣介石派遣段參謀乘登安艦携軍需品赴煙臺援劉、茲得煙台特電、特務登安號(計六二六〇噸)於四日正午到煙、由段參謀携帶大洋五萬元、步槍彈二十萬枚、步槍若干、正在起運中

陸大暗殺案

北平訊、西直門內大街崇元觀路北陸軍大學校內、有學員陳常慶、年三十一歲、浙江文昌縣人、平素甚勤學、五日下午八時餘、正在該校宿舍內看書之際、忽有一兇匪、推門而入、持菜刀將陳某頭部、脖項、兩臂兩手、砍傷多處、血水淋漓、當時倒地、不省人事、兇匪拋下菜刀逃去、該校查覺時、兇匪早已無踪、惟陳某昏絕不省、不知行兇者何人、當將受傷人用汽車送往美國同仁醫院救治、該校函知本管內四區請飭局代拿兇犯云

美使何其謹慎

三全會前令美僑全離寧

據南中美系某英字報載署南京外交團嚮於現在中國政情不安穩期第三次代表大會中必起騷動是以美公使命令於大會前美國婦孺全部須退出南京云(十一日東京專電)

蒙旗處發行旬刊

東北旗務處近因蒙旗民衆知識閉塞特組織蒙文旬刊月出三千冊以開通圖勝社會之民族內容分教育實業政治時聞雜著聞已稟張長官許可矣

仿元人圖 三國演義

仿元槧三國志平話 香月尚先生 繪

繪圖禁止轉載

第二十一回

卻說獻計之人、乃東海朐縣人。姓糜、名竺、字子仲此人家世富豪、嘗往洛陽買賣。乘車而回、路遇一美婦人、來求同載、竺乃下車步行、讓車與婦人坐。婦人請竺同載。竺上車端坐、目不邪視。行及數里、婦人辭去臨別對竺曰:『我乃南方火德星君也、奉上帝勅、往燒汝家。感君相待以禮、故明告君、君可速歸、搬出財物吾當夜來。』

言訖不見。竺大驚、飛奔到家、將家中所有、疾忙搬出。是晚果然廚中火起、盡燒其屋、竺因此廣捨家財、濟貧拔苦。後陶謙聘爲別駕從事。當日獻計曰:『某願親往北海郡、求孔融起兵救援;更得一人往青州田楷處求救、若二處軍馬齊來、操必退兵矣。』

謙從之、遂寫書二封、問帳下誰人敢去青州求救。一人應聲願往。衆視之、乃廣陵人、姓陳、名登、字元龍陶謙先打發陳元龍往青州去訖、然後命糜竺齎書赴北海自己率衆守城、以備攻擊。

卻說北海孔融、字文擧、魯國曲阜人也;孔子二十世孫、泰山都尉孔宙之子。自小聰明。年十歲時、往謁河南尹李膺、閽人難之、融曰『我係李相通家。』及人見、膺問曰:『汝祖與吾祖何親?』融曰:『昔孔子曾問禮於老子、融與君豈非累世通家?』膺大奇之

少頃、大中大夫陳煒至。膺指融曰:『此奇童也。』煒曰:『小時聰明、大時未必聰明。』融即應聲曰:『如君所言、幼時必聰明者。』煒等皆笑曰:『此子長成、必當代之偉器也。』自此得名。後爲中郎將、累遷北海太守、極好賓客。常曰:『座上客常滿、樽中酒不空、吾之願也。』在北海六年、甚得民心

當日正與客坐、人報徐州糜竺至。融請入見、問其來意。竺出陶謙書、言『曹操攻圍急、望明公垂救。』融曰『吾與陶恭祖交厚、子仲又親到此、如何不去。只是曹孟德與我無仇、當先遣人送書解和。如其不從、然後起兵。』竺曰:『曹操倚仗兵威決不肯和。』融教一面點兵、一面差人送書。

正商議間、忽報黃巾賊黨管亥部領群寇數萬殺奔前來孔融大驚、急點本部人馬、出城與賊迎戰、管亥出馬曰『吾知北海糧廣、可借一萬石、即便退兵;不然、打破城池、老幼不留!』孔融叱曰:『吾乃大漢之臣、守大漢之地、豈有糧米與賊耶!』管亥大怒、拍馬舞刀、直取孔融。融將宗寶挺槍出馬;戰不數合、被管亥一刀砍宗寶於馬下。孔融兵大亂奔入城中。管亥分兵四面圍城、孔融心中鬱悶、糜竺懷愁、更不可言。

次日、孔融登城遙望、賊勢浩大。倍添憂惱。忽見城外一人、挺槍躍馬殺入賊陣左衝右突、如入無人之境、直到城下大叫『開門!』孔融不識其人、不敢開門。賊衆趕到河邊、那人回身連搠十數人下馬、賊衆倒退融急命開門引入、其人下馬棄槍、逕到城上、拜見孔融。融問其姓名、對曰:『某東萊黃縣人也。覆姓太史、名慈、字子義。老母重蒙恩顧、某昨自遼東回家省親、知賊寇城、老母說:「屢受府君深恩、汝當往救。」某故單馬而來。』孔融大喜。原來孔融與太史慈雖未識面、卻曉得他是個英雄。因他遠出、有老母住在離城二十里之外、融常使人遺以粟帛;母感融德、故特使慈來救。

當下孔融重待太史慈、贈與衣甲鞍馬。慈曰:『某願借精兵一千、出城殺賊。』融曰:『君雖英勇、然賊勢甚盛、不可輕出。』慈曰:『老母感君厚德、特遣慈來;如不解圍、慈亦無顏見母矣願決一死戰。』融曰:『吾聞劉玄德乃當世英雄、若請得他來相救、此圍自解;只無人可使耳。』慈曰:『府君修書、某當急往。』融喜、修書付慈。慈擐甲上馬、腰帶弓矢、手持鐵槍、飽食嚴裝城門開處、一騎飛出。近河賊將、率衆來戰、慈連搠死數人、透圍而出。管亥知有人出城、料必是請救兵的、便自引數百騎趕來、八面圍定。慈倚住槍。拈弓搭箭、八面射之、無不應弦落馬、賊衆不敢來追。

太史慈得脫、星夜投平原來見劉玄德。施禮罷、具言孔北海被圍求救之事、呈上書札、玄德看畢、問慈曰:『足下何人?』慈曰:『某太史慈、東海之鄙人也。與孔融親非骨肉、比非鄉黨、特以氣誼相投、有分憂共患之意。今管亥暴亂、北海被圍、孤窮無告、危在旦夕。聞君仁義素著、能救人危急故特令某冒鋒突圍、前來求救。』玄德斂容答曰:『孔北海知世間有劉備耶?』乃同雲長翼德點精兵三千、往北海郡進發。

管亥望見救軍來到。親自引兵迎敵;因見玄德兵少、不以爲意。玄德與關張太史慈、立馬陣前。管亥忿怒直進。太史慈卻待上前、雲長早出、直取管亥。兩馬相交衆軍大喊;量管亥怎敵得雲長、數十合之間、青龍刀起劈管亥於馬下。太史慈、張飛、兩騎齊出、雙槍並擧、殺入賊陣。玄德驅兵掩殺。城上孔融望見太史慈與關張趕殺賊衆、如虎入羊群、縱橫莫當、便驅兵出城。兩下夾攻、大敗群賊、降者無數餘黨潰散。

孔融迎接玄德入城、敘禮畢、大設筵宴慶賀。又引糜竺來見玄德、具言張闓殺曹嵩之事、今曹操縱兵大掠、圍住徐州、特來求救。玄德曰:『陶恭祖乃仁人君子、不意受此無辜之冤。』孔融曰『公乃漢室宗親、今曹操殘害百姓、倚強欺弱、何不與融同往救之?』玄德曰:『備非敢推辭、奈兵微將寡、恐難輕動。』孔融曰:『融之欲救陶恭祖、雖因舊誼、亦爲大義。公豈獨無仗義之心耶』玄德曰:『既如此、請文擧先行、容備去公孫瓚處、借三五千人馬、隨後便來。』融曰:『公切勿失信。』玄德曰『公以備爲何如人也?聖人云:「自古皆有死、人無信不立。」劉備借得軍、或借不得軍、必然親至。』

孔融應允;教糜竺先回徐州去報、融便收拾起程。太史慈拜謝曰:『慈奉母命前來相助、今幸無虞。有揚州刺史劉繇、與慈同郡、有書來喚、不敢不去、容圖再見。』融以金帛相酬、慈不肯受而歸、其母見之、喜曰:『我喜汝有以報北海也!』遂遣慈往揚州去了。

不說孔融起兵、且說玄德離北海來見公孫瓚、具說欲救徐州之事。瓚曰:『曹操與君無仇、何苦替人出力?』玄德曰:『備已許人、不敢失信。』瓚曰:『我借君馬步軍二千。』玄德曰:『更望借趙子龍一行。』瓚許之、玄德遂與關張引本部三千人爲前部、子龍引二千人隨後往徐州來。

卻說糜竺回報陶謙、言北海又請得劉玄德來助;陳元龍也回報青州田楷欣然領兵來救;陶謙心安。原來孔融田楷兩路軍馬、懼怕曹兵勢猛、遠遠依山下寨、未敢輕進。曹操見兩路軍到、亦分了軍勢、不敢向前攻城。

卻說劉玄德軍到、見孔融。融曰:『曹兵勢大、操又善於用計、不可輕戰、且觀其動靜、然後進兵。』玄德曰:『但恐城中無糧、難以久持備令雲長子龍領軍四千、在公部下相助;備與張飛殺奔曹營、逕投徐州去見陶使君商議。』融大喜、會合田楷、爲犄角之勢;雲長子龍領兵兩邊接應。

是日玄德張飛、引一千人馬、殺入曹兵寨邊。正行之間、寨內一聲鼓響、馬軍步軍、如潮似浪、擁將出來。當頭一員大將、乃是于禁、勒馬大叫:『何處狂徒!往那裏去!』張飛見了、更不打話、直取于禁。兩馬相交戰到數合、玄德掣雙股劍麾兵大進、于禁敗走。張飛當前追殺、直到徐州城下。城上望見紅旗白字、大書『平原劉玄德』、陶謙急令開門。玄德入城、陶謙接著、共到府衙。禮畢、設宴相待、一壁勞軍。

陶謙見玄德儀表軒昂、語言豁達、心中大喜、便命糜竺取徐州牌印、讓與玄德。玄德愕然曰:『公何意也?』謙曰:『今天下擾亂、王綱不振;公乃漢室宗親、正宜力扶社稷。老夫年邁無能、情願將徐州相讓。公勿推辭。謙當自寫表文、申奏朝廷。』玄德離席再拜曰:『劉備雖漢朝苗裔、功微德薄、爲平原相猶恐不稱職;今爲大義、故來相助;公出此言、莫非疑劉備有吞併之心耶?若擧此念、皇天不佑!』謙曰:『此老夫之實情也。』

再三相讓、玄德那裏肯受糜竺進曰:『今兵臨城下、且當商議退敵之策。待事平之日、再當相讓、可也。』玄德曰:『備當遣書於曹操勸令解和。操若不從、廝殺未遲。』於是傳檄三寨、且按兵不動、遣人齎書以達曹操。

21

本社電話
本埠訂報四〇四二
接洽廣告四〇三四
編緝事項七五一三
沙河口報派處
呼出電話九〇九一

政友與新黨接近
床次將任外相
青木氏從中極力奔走

因共同提出小選擧制案等最近政友會與新黨之提携益形親密研究會之青木信子利用此機會以議會後政局安定爲目標擬於議會後適當之時近頗於田中首相床次兩氏間奔走斡旋徵諸目下情勢若不發生特別大問題則現內閣仍將穩然不動以床次任外相事事青木氏之斡旋成功與於今會上意欲使新黨歸復政友會後政局關係重大殊足注目云（十一日東京專電）

小選擧區制案 政友之聲明
用幹事長名議

政友會以島田幹事長名義對小選擧區制案發出聲明書如左

一、現行制度最大缺點之一爲議員缺員時不能即行補缺選擧

二、依觀行制度各政黨爲謀黨員之結束上不得不感非常之不便欲除此等缺點之方法合併用此例代表制即不外縮小選擧區然照日本之現狀若採用比例代表制擴大選擧區不免有過乎倫於理論並理想之感

三、日本曩既實施中選擧區制度經其實驗已認其弊害之大以之矯正之意味吾人此次提案之制度即於一人一區原則之下參酌土地之狀況人口之關係習慣等相信一區二人或三人認爲除外例之方法最爲適切吾等由於國家本位之地步上敢欲行之（十一日東京專電）

議員動武後
政民兩黨互控

政友會關於九日衆議院之亂鬬事件竟至將民政黨議員告發民政黨方面對此又將政友會暴行議員告發（十一日東京專電）

民政黨力阻
小選擧區案
將全提修正案

民政黨爲阻止小選擧區案通過衆議院倘政府與黨仍相强時即繼續合法的議事妨害民政議員全部將各提出修正案云（十一日東京專電）

田中密訪園公
此行當與政局極有關係

田中首相十日午前十一時四十六分抵靜岡即降車赴興津四時廿三分由靜岡乘特別急行車回京首相在站台談云久已不會園公矣玆次之件訪係關於議會之經過及其他種種重要問題之經過並對華問題等願爲一談耳非如君等所想有何重大任務也不謂余將決定內閣前後之下塲乎此不過君等揣測余實未曾念及此着現在重要政策殆已通過衆院貴院方面雖有反對者余充分自信必能好轉云（十一日興津專電）

談議會及對華問題乎
非如君等所想之重大也
田中訪園公同東京談

日本本屆議會日期祇餘兩星期而貴院重要案件堆積如山仍未協議一方中日交涉漸趨進展濟案協定簽字已迫目前田中首相爲報告此等內外重要問題及關於照政而現狀政府應取之方法等以求西園寺公之諒解十日午前七時半由新橋乘特別急行列車秘密赴興津首相之訪問園公顯係對於兩稅委讓問題之成行並現內閣今後之進退等請園公之諒解即關於委讓案不使議完乎或被否決時即行總辭職耶抑斷行解散衆議院乎再或使議會開完追付會議徐圖改造內閣以整頓新陣容等首相自陳意見探索園公意嚮既非單爲報告政況故頗值注目云（十一日東京專電）

政友會提議
懲罰之人數

政友會除幹部外所屬議代上全部成爲提案者對於民政黨及無產派之左列三十五氏決提出動議附以懲罰

森田茂、田中養達、小保政一、野田文一郎、松田源治、小山谷藏、鈴木富士彌、海野數、賴母木桂吉、山十傳之助、工藤鐵男、白田久內武富濟、岡本幹輔、岡崎久次郎、池田敬八、野中徹也、高木益太郎、山田毅一、栗原彥三郎、原夫次郎、小峰滿男、山本厚三、牧山耕藏、川崎克、小山倉之助、前田房之助、作田高太郎、深水淸、岸衛、櫻內辰郎、龜井貫一郎、西尾末廣、淺原健三、佐藤與一（十一日東京電）

政府對選區案
決傾全力不惜任何犧牲

關於本議小選擧區案閣政府方面之意謂本案爲謀將來政局安定惟一之方法故觀內閣寧不惜任何犧牲亦傾全力使本案成立相機或解散衆議院藉圖通過兩院云（十一日東京專電）

三全代會消息
中央之籌備及圈定代表
各地亦開會選代表甚忙

上海訊、王寵惠語記者、三次全代會准如期開幕、總提案由戴季陶起草、因喪母、心緒不寧、下次中常會將加推一二委員襄助黎理本人對於確定政權分際一案有意見參加

南京訊、第三次全國代表大會選擧中央執監委員方式、俟各地代表到齊後、召集非正式會議、由現任各中委介紹全黨出席人員、以便彼此可事先有相當之認識、至選擧（一）用記名投票法（二）聯選法、須由大會決定、大會開幕日期決不變更、各地如有不及選派代表者、儘具有中常會中議參之資能、亦可代表出席、唯無表決權、至選擧投票權、則與他種代表相同云

南京又訊、陳公博定三月敬（二十四）日離滬赴歐陪汪精衛、三全大會會場中央黨部限期（十五）前修竣、中央交際科在小營當巷建新洋樓、供出席全會之海外同志之用現已落成

上海又訊、蔡元培語人、東（一日）晚、即至滬、三全代會不延期、代表不及到京、則延一二日現各方正積極籌備、秘書長候開會時唯定、大會雜開起草將竣、余到滬四日即返云、戴傳賢丁憂後所接各方慰唁極多、在京中委均以三全代會期近、建國大計必須與戴商洽、感（二十七）日儉（二十八）日東（一日）蔣中正譚延闓何應欽等均先後赴考試院勸慰、勉遵中央命令、開弔已表示可暫緩返川、擬假毗盧寺治喪粵出三會代表胡毅、陳策、許俊超等勝日抵滬、陳言李濟琛、於（十一日）可到滬、對濟事、決服從中央命令、粵省海艦有八艘、內河艦六十餘艘、派艦慰問海外華僑將請示中央再定、兩省已登記之黨員共有一萬四千人無派別被超言、各省公路已修八千里、現在進行修築中者又有二萬里、對三全代會提案、有確定勞工行政、實施實業方針等項、定眞（十一日）入京

上海訊、陽（七日）中常會、譚延闓主席、（一）圈定滕官之、胡國學、李四杰、涂允檀、孫科等爲漢口特別市出席三全會代表（二）圈定廖鴻歐、王颺、蔣鼎文、方鼎英行恕、熊績宵、延岳森、貞、何其鞏、劉蔭遠、劉奉濟、伍誠仁、王靖國、劉孔業、趙丕義、馮兆麟爲各部出席三全會代表（三）凡未經成立之各軍師、指派陳體王均、金漢鼎、海軍部陳季良、黃埔軍校黃玲吾、唐重民、張希騫、李森等出席、（四）未經中央派員籌備黨部之各軍師、由中央指派一列席之江鴻逵、劉熙滋、並派定馬鴻賓、楊虎臣、吳錫祺杜韓甫、劉驥等（五）中央宣傳部呈爲平市黨指委會宣傳部所印行之國民週刊、言論失當、措詞荒謬、且多挑撥離間之語、擬請飭將該市指委許盛澳及該刊主辦人撤職並改組該市黨部宣傳部、以肅黨紀案、決議、照辦（六）南京市指委呈控楊熙績等四人選擧舞弊案、經二十六次常會議決、該項油印名單、既經查明係六區十分部常委張士元印發、則楊等四人實不知情、應毋庸議、張士元平日行爲着京市黨部查明再核辦

上海又訊、滬市出席三全代會代表、冬（二日）至虞（七日）各區分部初選、選擧條例、業經中央核准

贛赴全代會代表、冬（二日）初選、寧市前用普通選擧制滬採複選制

三全大會代表古巴總支部、選李孟董、吳家駒、謝公木伍勸、河內支部、選謝雲之出席

胡宗鐸及夏威等、連日擧行會議、協商進行第三屆全國代表大會之各種準備辦法鄂省代表大會江（三日）開會張知本胡宗鐸程文德等必當選爲執委

擬在膠州灣
平浦築軍港

南京專訊、國民政府當局、擬於膠州灣平浦築港、業已設立築港籌備處、預定築港費用五十萬元、十六個年完成云

爲反對特殊金
滬商發表宣言
列擧反駁之理由有五
指爲變態的高率厘金

上海訊、上海商民對于特殊消費稅、正在反對運動中、二十七日、以八十餘各商民團體、正式發表反對宣言、全文甚長、措詞激烈、其反對理由、有五點如下

一、裁厘爲華民數十年之宿願、孫總理亦以此爲國是、黨代表大會、亦採用於政策中、而裁厘目的、在廢止厘金、增加入口關稅、以謀中國幼稚商工業之發達、而保護國民經濟、然財政部施行關稅自主後、惟宣布裁撤五省厘金、而代以特殊消費稅擴張稅種、竟達十六種之多直言之厥局部之厘金、而不過設敷衍的特殊消費稅、且運往五省以外之貨物、今尚有納舊稅之必要、一方新關稅之增額、任意挪用、如是何以對孫總理之期待、與國民之爲望耶

二、歐美先進各國內地消費稅之標準、均以奢侈品非奢侈品爲限、必需品則免稅、課稅種目、極度限制、稅率以低少爲原則、因於平民生計有重大關係者、考慮國民之幸福計、英美先進國只以煙酒蔻々薄人造牛酪等爲限又日本因欲課醬油消費稅、而民論沸騰、中國之消費稅實反各國之先例而脅威民生

三、財政部召集之裁厘委員會、以官吏占多數、所取決者、多不能十分貫徹商民之意思、且當時適新關稅施行以前、以填補因裁厘之減收而承認爲過渡的特殊消費稅其課稅方法、原定先徵商民之意思、而財政當局、並無何等協議而公布、在海關新稅施行後之今日、吾人全然認無納本消費稅之必要

四、雖有免除日用必需品之規定、而絹、油、茶、陶磁器、藥材、黃豆、棉花、悉行課稅、是何理由、教育用品文化用品、雖有免除之規定類、而紙課稅、是何理由是特殊消費稅原則、已等一紙空文、實施規定、缺陷百出、不遑一一反駁、吾人認本稅爲惡稅、誓死反對

五、本特殊消費稅其性質稅額、均與厘金相似、而奢侈品較厘金等尤高、其徵收機關之稅局設置方法、亦與厘金無異一言以蔽之、特消費稅、實爲一種高率之變態厘金也

張英武之驕傲
聯張之陰謀又被當局發覺
爲其被捕及解散所部原因

平訊張壽芳、張英武、俱係張英華之胞弟、乃兄英華雖爲財政系、但其第二人、頗以當玆爭雄時代、非有武力不足飛揚、故皆投筆從戎、依附直系吳佩孚、且時向乃兄强索巨欵、以資擴充其實力、迨直系失敗、張壽芳即率部下投附閻錫山、斯時張英武、向在直魯軍王琦部下充當參謀長、迨張宗昌敗後張英武遂依乃兄充當團長、旋因防熟、英武奉命率部下赴密雲駐屯、當在密雲與縣長某氏、結拜盟兄弟、縣長某竭力逢迎、向方地撿費、大開金蘭慶祝宴會、招出密雲紳商反對、推代表來平具控、因是英武頗爲第三集團要人所不滿、旋將英武撤回駐英武不自省過、仍獲在平花天酒地、大肆招搖、及至陽歷年前、該部在西苑駐屯時、有第三集團某部新任司令、赴該部講演、藉資檢閱該軍內容、不料英武於改編後、正嫉某司令、獲得伊所希望之地位、於憤抑不快中遂揚言不歡迎、闕經他人勸阻始止、及某司令講演去後有人責其對某司令不應面現傲色、致某司令不歡而去、似非交際圓滑之道云云、不料英武竟然答曰、我未將某氏扣留、放其歸去、即屬寬大等語、此語爲某司令、及某司令同調者聞及、對於英武之狂妄言行、遂大不懌於懷、英武於第三集團中、既有以上種種、飛揚跋扈擧動便已種有百禍之惡因、迨至去臘、該旅一部分官兵、在西直門外糧食市附近、突有譁然鬨鬧之事、幸經警備司令部、極力彈壓、未致擴大並將首要兵等十餘人、施以懲辦、乃得無事、但當局者因此、遂認張氏及其部下、爲不良份子、時加注意防査之、旋藉彈壓地面爲名、將該旅又皆調駐旃檀寺內、以便監視、迨至元宵節前、該旅又有鬨鬧之事發生、故於元宵節日、地方上忽然現有戒嚴態、各區巡警於是晚八時後、又囑各商店提早息燈睡覺等事者、即係預防此項不穩軍隊之意、而當局者爲顧慮前途危險計、正在密秘講求善策、以資對付該旅之際、不料近又偵出該旅有與張宗昌方面、暗中進行聯絡之嫌疑、日前警備司令部獲張宗昌派來北平運動之間牒、亦供出張英武受王琦緒與膠東張宗昌及孫殿英互聲援、張英武且受僞命爲北平第一方面軍團長、張壽芳且有已赴大連說、張蔭梧楚溪春等、事前恐其擾亂秩序、不敢遽予以處置、即將此事報告閻錫山總司令、事前極守秘密、即電報亦親譯親發至閻錫山有電來、飭令張蔭梧設法解決、以免將來牽動北平地方治安、影響大局、遂有此斷然之處置云

閻仍無來意
張李迭電催促
周震麟將赴晉

北平消息、據晉方某要人談稱、閻錫山刻尚在山西五台原籍、現健康雖已恢復如常但度當暫不再赴南京、或前

又訊、北方黨政待理多端、政分會主席張繼前因事赴手、兩度向中央辭職、惟閻中央對北方黨政各事、極爲重視李石曾氏、近由京北來復不以張之消極爲然會力加敦勸、大致對于北方之黨政各事、傾向于積極辦理、李鑒北方局面之改善、以閻錫山氏負北方之興望、整理北方局面、自以由閻氏來平、共同磋商辦理、最爲妥當、因張繼前迭有電致閻氏、促其回平、最近復決請周震麟偕何澄赴太原、謁晤閻氏面商、請閻氏早日來平、閻周何二氏、日內即離平前往云

大連取引所信託株式會社
滿山縣通二二四番地（大連取引所內）代表番號電話七一二二一番
資本金 千五百萬圓
拂込濟資本金 六百萬圓
專務取締役社長 田中晋介
取締役兼支配人 本多忠孝

求生三日記

（復安）

子連還不開市、眞等得在下不耐煩、並且在下小衣已脫去、僅穿一件薄的單衫、雖是炎夏、但早涼也很可畏、不如站起來活動、撲通！這未站住、又跌了下去、最痛的却是右腳底、趕快由褲中把銅子取出、包在小衣裏、起來散步、未幾、市開了、在內中走了幾個來回、人越來愈多、我深恐買不着東西、便匆匆秤了三斤落花生、只用去一百多枚、對花生裝進小衣、拿根麻繩一捆、扛在肩上、出菓子市去了、我不知是擺攤起好、仰或叫賣好、看別人呢？有擺攤、有叫賣、要以多少而論、決不能做准、一路上狐疑多時、最後、究竟覺得叫賣活動、擺攤比較死板得

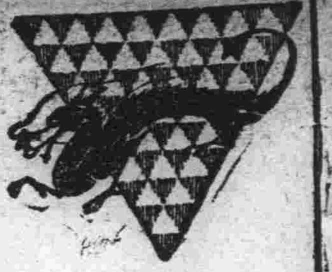

旅客注意

大連 電話六三五二番 裕長棧

哈濱 長春電話九一四番 裕長旅館

本棧現將房屋重加修整、人員男女行李室、招待車船股客勤勞、代理報關完稅、近遠商客請新舊臨

孟天成博愛醫院

一、內科。小兒科。外科。按骨科。產科。婦人科。花柳科。眼科。齒科。耳鼻咽喉科。特設藥浴。水治電氣治療梅毒有無診斷檢血檢痰檢便檢尿病應需又備德法國六〇六。藥針花柳病並戒除多年鴉片嗎啡癮最新之靈藥一。最新式強力愛克斯光診斷及治療病室完備入院隨意

院長 宮立醫專醫學士 孟天成

副院長 日本女子醫學士 日冲飛那 同啓

大連市小崗子宏濟街十二番地 電話長五四六六八〇七九番

易幟記念

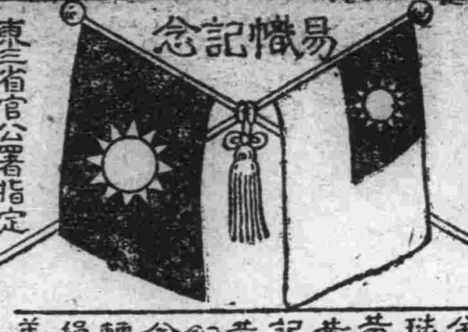

中國行政院指定　東三省官公署指定

送禮 製式

金銀獎章　琺瑯勲牌　黃銅帽章　黃銅釦　記念記章　黃香徽章　銅製肖像　金銀寶器　轉寫商標　絹綿欄杆　美術工藝　送禮樣子

大連市山縣通七十七番地

金華號本店

電話七九四六番 振替一五九一八號

仁濟醫院

內外科、花柳科、小兒科、產婦科、眼科、梅毒、有無診斷、檢痰、檢血、檢便

德國新六〇六藥針戒除急慢性阿片嗎啡癮

病室完備 入院隨意

院長 官立醫專醫學士 陳章哲

副院長 東京醫學士 徐榮

西崗東關街電車站前電話六七九九番

奉天 南洋表行

城內四平街電話七七七

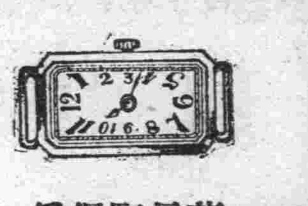

薄利主義

黃白金各式長方手表機件堅固走時準確保用五年立券爲證以昭信用

各界光顧

定價低廉

各種堅固手表新式扁式懷表各樣西洋座鐘掛鐘千理鏡寒暑表國產茶晶水晶俱全

無任歡迎

三越

三月一日起三十一日止

△學童用品陳列

諸位公子新入學及昇級所必需文房器具及最新發明之優美機上用品與商當經合雜記本組合文房具等無不兼備琳瑯滿屋

△歐美雜貨化粧品食料品陳列

舶來雜貨化粧品食料品之高級精美者只限於三越因三越與歐美各國之一流製造家有別關係可以良品廉價務請駕臨觀覽無任歡迎

三越商品 發售標

大連市 三越 大山通

電話四一八一番

新春慶祝恭賀年禧

本場年內由中外搜羅優美物品絲絹絨呢花精奇特又值二月一日乃我國關稅自主之期所有兩洋貨品俱各完全輸入內地仍照前定之價碼計算不再增漲並由歐美監製各種送禮券印刷精巧花樣玲瓏令人賞心悅目專供各界餽禮之需送受雙方咸稱便利恐未週知特此佈聞

長春 協和福商場華洋百貨店啓

痰之府庫

肺最嬌嫩、而又爲痰之府庫、一旦感冒掀起、咳嗆氣急、面紅耳赤、皆痰爲之作祟、故治咳必先除痰、痰除而咳自止、治咳之法、惟有進服助肺呼吸香膠、日服三四次、每次二三片、有化痰止咳之功、滋養肺金之效、減一切咳嗆氣急、肺疾痰症、此膠最易奏功、居常購備、可保一家無肺疾之憂、

定價 每瓶二元 每打廿元

各埠分店及各大藥房均有出售

總發行 上海四馬路 五洲大藥房

分發行 奉天鼓樓南 五洲大藥房

分發行 營口西市 五洲大藥房

分發行 吉林魚市口 五洲大藥房

分發行 哈爾濱道外米行街 五洲大藥房

格立夫博士發明 博士眼藥

有醫目重明之偉績

無論何種目疾新病舊患一經洗點立奏奇効誠世界唯一之眼科聖藥

每瓶大洋二角五分

美商三德洋行獨家經理

大連　奉天　哈爾濱

快來買罷 救命 止咳養肺丸 靈藥出世

啓者敝號爲濟世活人計發明止咳養肺丸治外感內傷肺經咳嗽等症數十年之久始研究得當今無中日化驗所試驗有效近毒已購服者日衆凡遠城地咳嗽多痰睡眠肺虛等症服之立愈至於外感風寒咳嗽尤爲特效四方來函購買日多一日本謝來函購買喘咳等症爲害甚鉅凡外感內虛動氣之患無非氣逆之故輙作咳嗽肺主氣氣逆則咳喘夫對於此症深爲痛惜不辭辛苦務求人不惜資本致人得世壽藥之中症誠濟活人域而逃苦海同胞之良方秘實也凡我如患偶爾感冒風抱此藥自當咳嗽喘等症速購此藥立起沉疴非鄙人自誇口也專此廣佈即希周知

各埠均有代理

大連西崗 康德記 總發行

東三省官銀號總號廣告

茲將總分號營業要目列載於後

甲 匯兌 本大洋匯兌券免費通匯地點 奉天、東豐、通遼、通化、興京、綏中、柳河、寬甸、洮南、彰武、新立屯、范家屯、新民、法庫、興城、遼源、公主嶺、山城鎮、義縣、北鎮、盤山、西安、海龍、本溪、台安、鳳城、錦西、西豐、海城、臨江、輝南、岫岩、遼陽、郭家店、八面城、四平街、黑山、錦縣、蓋平、安東、開原驛、鐵嶺、營口、桓仁、昌圖、遼中、復縣、撫順、吉林、長春、延吉、哈爾濱道裡、哈爾濱道外、寧安、下九臺、黑龍江、安達站、綏化、開通、莊河、一面坡、昌黎縣、雙山、呼蘭、雙城、開原城裡、留守營、上列地點如係匯票概免收費至於屯匯手續不同滙水電費臨時商定免費匯欵兼收公濟平市錢號銅元票如交他行發之匯兌券每百元加收匯水一元 本哈爾濱現大洋券免費通滙地點 奉天、吉林、長春、哈爾濱道裡、延吉、哈爾濱道外、寧安、黑龍江、黑河、下九臺、雙城、海拉爾、安達站、綏化、呼蘭、本哈爾濱現大洋券並得在上列各處滙兌京津中銀洋欵項其滙水行市臨時商定

乙 押匯 辦理押匯各地點 奉天、營口開原驛、錦縣、安東、鐵嶺、四平街、海城、遼陽、新民、遼源、通遼、公主嶺、范家屯、大連、吉林、下九臺、長春、哈爾濱道裡、哈爾濱道外、黑河、天津、上海、八面城

內 各種放款 總分各號均可商作放款

丁 各種存款 收受定存活存各地點 奉天、營口、開原驛、公主嶺、四平街、鐵嶺、新民、海成、遼陽、通遼、錦縣、安東、范家屯、吉林、長春、延吉、哈爾濱道裡、哈爾濱道外、黑河、黑龍江、海拉爾、安達站、綏化

戊 倉庫 設有倉庫各地點 奉天、營口、公主嶺、海城、長春、哈爾濱

本銀號資本總額奉大洋貳千萬圓東省重要地點及京津申魯各地均設有分號及通滙機關專辦滙兌押滙抵押放欵貼現放欵保證放欵以及收受定期活期各種存欵并設有倉庫以備堆存押欵貨物利息滙水無不允辦事手續異常敏捷凡蒙惠顧無任歡迎

三井 保險

手續簡單賠償迅速

火災海上運送自動車保險金額不拘多寡如蒙賜顧請以電話通知保險部當即派人前往接洽不悞特此奉告

大連市山縣通 電話代表七一八〇二番

三井洋行大連支店

先施公司

製造廠設香港廣州

馳名化粧香品

醒腦花露水　開胃果子露　爽身蘭花粉　嫩肌雪花香

今又運到

艷容香蜜　美顏水粉　固齒牙蓋　生髮香油　稀能香一體拜

上等 百花香水 ◁▷ 倚羅香水

採購諸君盍興乎來 批發格外克已此佈

營口先施化粧品分行啓

新昌號紬緞莊每日廉價廣告

春光初度氣象煥新本號應時運到各種春季衣料如華產綢緞歐美呢絨以及平金顧繡日常用品無不色新花異燦爛美觀一律定價劃一從廉出售惠我諸君盡興乎來

大連西崗平和街三十番地

電話 零售部三八四七番 批發部長四九〇四番

泰華樓

敬啓者本樓營業多年尚蒙各界光顧無任銘感茲爲商業競爭特別改良建築三層樓房周圍一百餘間一切工程俱西設式凡屋上庭園花欄魚池電燈瓦斯冬暖夏涼之品物無不設備非惟清雅可觀實與衛生有益當此桂馥金栗秩序平分正各界交際宴客時候是以重將各屋陳設異常華麗傾油漆彩繪煥然一新包辦應時宴席盡善盡美選用堂役之伺候非常勤殷如蒙各界諸君倍加惠顧爲勝歡迎至盼永周知特此廣告

大連市監部通二丁目八十一號地 電話四六七七五七一三五二七番

泰華樓菜館謹啓

請看信用昭著諸所便利之旅館

大連 中華本棧 主人張炎町

營口 中華棧 主人張炎町 電話九四九

長春 義昌公司 主人張炎町

哈爾濱 中華棧 主人張炎町

本棧內設西式客室應酬週到無須贅述兼設有運輸藥轉運貨物代辦客事

電話五七四四 電話一四二〇〇運輸部電話七九七

第威德潤腸丸

樂樂樂 喜喜喜 多服潤腸能健脾

諸君注意第威德潤腸丸起也專治大便秘結肝火上升消化不良以及胃腸一切疾病藥到病除而患痔瘡者服之亦可減輕時常於每年節各家飲食與平常不同必須用潤腸丸以助消化之力而使腹內舒暢以備飲食也本埠大藥房均有出售請試服之當知吾言之不謬也將此券剪下附郵票二角照寄不悞吉黑東三省總代理營口源來盛行啓

潤腸丸贈券 省 縣 鎮 寶號 君收

一切皮膚病之外用常備藥 愛膚膏

疼痛搔癢立刻止住

素以効能卓越而著名之愛膚膏殺菌力强大毫無刺激痛癢立止擦數回立奏卓効故有皮膚病者須從速治療諸購良藥愛膚膏一試此藥專治頑癬脚氣足爛陰囊癬金錢癬牛皮癬疹癬鵝掌風濕疹凍瘡火傷創傷擦傷胼胝（生鷄眼）陰毛虱毒蟲咬傷靴傷酒刺粉刺面皰雀斑汗疹丹毒潰瘍陰部痒疹陰部潰瘍口瘡耳瘡頭瘡糟鼻子鼻瘡痔瘡此外皮膚諸病一搽立好効驗如神世之患皮膚病者請一試以知弊舖言之謬矣

總批發處 大阪市東區淸水谷西之町 振替大阪 順和公司

大連市山縣通一丁目 振替大連 電話 順和公司支店

代售處

奉天四平街 大德生大藥房　奉天鼓樓南 中西大藥房　奉天鼓樓南 歐美大藥房　奉天鼓樓南 永年大藥房　奉天鐘樓南 歐美大藥房　安東中富街 東益增

鐵嶺鼓樓西 平記大藥房　長春北門外 中西大藥房　長春北門裡 興亞大藥房　遼陽什字街 天錘成　營口二道街 中西大藥房　營口魚市口 五洲大藥房

營口永世街 興亞大藥房　營口西大廟 藝興成余記　吉林糧米行 五洲大藥房　瓦房店新市街 德記大藥房　大連市監部通 華泰大藥房　大連市奧町 聯西大藥房

西崗子永樂街 德記西棧　普蘭店平安街 德順藥房　金州城裡 德記藥棧　西崗子平安街 廣生堂　海城城裡 華西大藥房　鳳凰城南街 中西大藥房

天津估衣街 葆記公司　北京大柵欄 華美大藥房　北京大柵欄 老德記藥房　北京前門外 中美大藥房　天津日租界 同春大藥房

▼其他各埠大藥均有代售▲

遼寧

全國代表大會中 東北預備提案
設置黨務機關發展交通 財政統一國稅移交財部

南京國民政府豫定三月十五日在京召集之第三次全國代表大會東政委北即准電推舉計遼寧爲何成濬方本仁王樹常徐壽軒王秉貴劉風竹六氏會於日昨晉謁張學良長官豫備提案其主要題目如次
(子)東北四省軍區之改編
(丑)財政統一
(寅)關於黨務諸問題
(卯)設置黨務機關
(辰)新鐵道之建設
(巳)電信之擴張
(午)電政經費預算之分配
(未)移民及開墾
(申)國稅之財政部移管
(酉)森林鑛山之中央移管
(戌)東北陸軍大學問題(天)

長白增駐軍 駐守金川三團 開往突泉防禦

東北邊防軍司令長官張學良以東邊一帶爲胡匪出沒之區雖迭經審甲痛剿防軍堵截無如山深林密此來彼竄非有駐防軍不足以資震懾特於九日電令東邊鎮使于芷山向長白縣要區駐軍兩營云(天)

突泉縣地近邊陲胡匪充斥若無重兵鎮懾其間人民治安何以維持張長官有鑒於此特電飭駐紮金川縣步兵三團速行開發突泉縣防禦治安聞該團銘團長接電後即率隊往矣(中)

女學校亦施童子軍教育 訓練看護技能

國民政府爲養成健全國民恢復清末學制各級學校採用軍式教育兼授武術且更進一步對於女學亦令施以童子軍教育及訓練看護技能取同等待遇云(天)

投考醫大者何多

奉天南滿醫大生畢業一節曾誌各報茲聞該校定於月之二十六日考試新生錄取專門豫科各生定額四十名十日報名截止七日投考生已逾手人就中日本人九百九名中國人十七名共一千十六名之多二十五人中僅取一人足見該校學務之發達云(中)

張弧氏過遼 赴哈買生荒

前財政總長張弧氏浙產也寓三下台蜇居連濟數日前經鄒作華督辦電招促購興安生荒該氏即由大連匆匆赴哈該氏語人云此番赴哈定購生荒數千晌從事實業不聞政事又云安協後即赴遼寧會晤張長官面談一切以暢心曲云(中)

奉海路局長 張惠霖就任期

遼寧儲蓄會長張惠霖氏當大元帥在世時曾任奉海鐵路局長對於路政無不精心指施與常蔭槐憂交通時意見不合即行辭職今番重長該路定能出所學大事發展定於之十四日赴該路局正式就職云(中)

委任兩旅附

東北邊防軍司令長官張學良查有前充軍界要差何致中郭殿舉二員久贊戎機歷著勞績遂於八日委定何致中爲第一旅旅附郭殿舉爲第三旅旅附以資襄助云(天)

令調查粮石 民食是否足用 預備辦理平糶

遼寧省主席翟文選氏施政忠軫念民瘼誠爲有腳陽春日茲通飭各縣長速行調查境內糧石共有若干據實詳報以便斟酌分配辦理平糶如翟長者可稱謂循良美矣(中)

王毓桂電告 就醫經過

遼寧教育廳廳長王毓桂於客冬患腸胃病經濟鐵協和等醫學博士診斷囑轉地療養赴德就醫由張學良長官發給醫藥旅費現洋萬元取道西伯利亞鐵路西上赴德廳內職務委第一科長夏博青代理已誌前稿比聞教廳接到王廳長由柏林電告謂已就診經過十一日精神上頗爲良好俟經過電光治療可即痊癒返國云(天)

民農建三廳 辦公地址

官場消息農鑛廳早有移在商埠地辦公之議已見前報前聞農鑛廳已於六日移在商埠局辦公商埠局舊有人員經實行裁併後現完全歸併在市政公所其農鑛廳所遺前實業廳舊址則已由民政廳移入辦公又建設廳前因廳長彭志雲僕々平遼尚未組織成立雖有將商埠警察局撥歸該廳辦公之說卒因種種關係未能實現現在彭已返遼亟應覓定住址開始組織一切聞當局有將省議會舊址撥歸該廳之說惟省議會舊址前經東北政務委員會議決作爲省黨部之用似尚不無問題云(天)

十三次省委 會議議決案

遼寧省政府委員會於三月八日爲例會之期由翟文選主席召集第十三次常會其議決案件探誌如下
一、遼寧省政府財政廳辦事細則案決議由民政財政農礦建設四廳會同審查
二、遼寧省縣財政局暫行組織條例施行細則案決議通過
三、審查輯安縣屢牌捐應予免除案決議通過
四、審核民政廳經費預算案決議通過廳長每月六百元
五、審查修正定發放奉天國有森林章程擬改爲整理遼寧省國有林暫行章程案決議通過
六、農鑛廳呈林鑛各商請領采證變更辦法案決議照第二個辦法
七、財政廳呈會核京奉路居擬在彰通支綫放荒設法案決議先行放荒放荒計劃委託交通委員會代辦
八、市政公所呈設立統計處請照原擬章則辦理並酌減經費案決議不必設處惟於總務課添設一股主任一人課員三人助理員二人僱員二人
九、遼源縣呈請撥留東夾荒三十方作學田案決議由府通盤籌劃酌定
十、安圖縣知事陳國鈞撤省擬以馬空群警理金川設治委員江存清病故擬以魏運衡署理案決議通過
十一、擬調遼陽縣知事王煜斌丈放巴林愛新餘荒并華霄衙門蒙荒案決議通過
十二、東夾荒局總辦張學書調省擬以劉效琨接充並丈放西夾荒事宜案決議通過(天)

黑省民廳長 已任劉廷選

茲據官場傳出消息黑龍江省民政廳長一席前當萬福麟返任後即已決行更換經向東北政委會主席張學良往返電商已決定以劉廷選接充劉字子颺曾經河北省道尹現任東北政委會行政處副處長定於日內前往就事云(天)

鼓樓北發生火警

省城鼓樓北路西中華書局後房一部分於九日三時頃被焚幸消防隊施救敏捷門市及其房門均得無恙仍能照常營業並電告上海總局來貨以值此開學伊始銷路正廣即須備置以免遺悞云(天)

春日載陽風高物燥一或不慎災害即生月之九日晚九句鐘省城鼓樓北平成順興商店忽然失火濃煙四起雖經消防隊極力救護無如火勢猛烈勢難撲滅直至天明火不稍止市房倉庫同爲灰燼至起火原因則尚在調查中云(中)

省議會卷宗 省府派員接受

自東北易幟皈依黨國凡百設施悉仿中央省議會自身鑒於青白旗下無存在必要自動撤退并於月底實行結束將不敷經費九萬元請領已誌前報茲聞飭令所遺留之卷宗器皿等情已由省府派陳辦事員前往接受云(天)

管充電務之計劃

遼寧電話局楊局長現因靈通消息擴充電務計特行計劃之結果亦購電機電線等甚多並購買鉛桿八百條現已分別派員購買以資擴充電務云(天)

榮局長調委巡官

省城公安第六分局榮局長查該局巡官關永綿因有他就業經辭却該職當經照准所遺巡官一席未便虛懸特調委三馬路分所一級巡長李某升充聞李氏奉委現已到差任事(天)

風雨壇丈放地皮

小南關風雨壇地方自子午砲臺起至邊牆止空地所有亂塚早已遷移他處去年市所即擬闢作菜市及皮舖等居住復因事擱置今則東風解凍市政所又復舊事重提決定丈放任人民報領用免棄利於地而振市廛云(天)

民政廳委任諮議

民政廳廳長陳文學氏現以該廳各科職員已分別委定而對於諮議尚付缺如亟應委派用便遇事諮詢一切故特委任胡子晉爲該廳諮議用資臂助(捷)

張主席電索 旗地卷宗 發旂民租價

故張大元帥在北平執政時曾設立全國官產公署委張濟新爲督辦收入地租藉以補助軍政各費國軍北伐奉軍東歸監督張濟新曾將該署一切文卷携帶來奉後由張學良長官將收入租欵退繳北平十五萬元已見各報然該欵爲發放旂民租價之用若無卷宗實難按圖索驥昨聞北平張主席曾來電索取旂地文卷俾發旂民生計費其原電云遼寧張總司令鈞鑒前由尊處匯到發還旗租價十五萬元即函知官產總處將各縣留置清冊各租主即鑒定本會期雖組織發欵發由敝會監督發放茲據該官產總處呈稱前督辦全國官產辦公署經辦人手內請電張長官輸飭張前督辦濟新剋日派員送平等語用特電達台端尚祈准予轉飭照辦俾得本會清查發欵以爲旗民之望庶不負我兄盛意也云云(天)

劉鶴齡調任 理事長不確

近數日來各報宣傳農鑛廳長劉鶴齡將調爲安東採木公司理事長之說茲經調查劉及其所有員均新卜居於商埠地其無五日京兆之心正可概見劉氏外調消息即此可以證明其不確也(天)

鐵嶺

通令知事改縣長

頃聞省政府翟文選主席以各機關均已照國府命令改稱各縣知事亟應改爲縣長以附新制云

行政會議 議決廿二條

本邑街長黃菊珊氏滋任以還力謀政興日昨假該署招集各機關首領地方士紳開行政會議計所議決各項列下
(一)籌設教養工廠以清匪患
(二)創設苗圃以拓林業
(三)訓辦達生講習所以謀臨產之安全
(四)擴充清潔會以謀公共之衛生
(五)擇建廁所以謀街巷之清潔
(六)修濬陽溝以利宣洩
(七)補修馬路以重交通
(八)添設電燈以利巡行
(九)創辦國文觀摩會以保國粹
(十)注重會考以期競進
(十一)重修縣志以徵文獻
(十二)遴設新民小學以挽救育權
(十三)補修鐘樓以保古蹟
(十四)拓挖蓄漕以添遊興
(十五)廣植松林以養風景
(十六)分發桑苗提倡柞柳以興蠶業
(十七)粥鍋攤欵以資歸墊
(十八)軍草攤欵以昭公允
(十九)修復柴橋以維商業
(二十)專編偵緝部以戢盜風
(二十一)議定各村收入支規約以示限制
(二十二)議定改良粮集辦法以便農商以上所議決各項現已次第實行云(駒)

公安局改組

本邑公安局長于國棟氏現奉公安管理處令將局內一切事務行改組故於日內將各事實行改組云

旅順

三澗保會 村長會議

旅順管內三澗堡會於本月六日午前十時在會內開催村長會議之議案列下
一、戶別割免除調查之件
二、詳細調查戶別割納稅義務者所得之件
三、本年度夫役賦課一切事項之件
四、畜犬死亡者調查之件
五、部民貯金事項之件
六、貸金者保證之件
七、過燐酸肥料十貫價格之件
八、肥料池建築者補助金之件

西安

省委員來安查案

本邑縣政府上年因事被控告案迄今數月終未解決省政府特派劉雲飛張廣興二委員親自來安寓泰和旅館刻正進行調查中以便與原告質證聞該二氏政界老手辦事聰明此次受委來安辦理非常慎重近聞尚有一二星期之勾留即當回省復命云云

吉林

孫委員來省 籌設建設廳

吉林省政府委員孫其昌氏在長代理交涉員兼市政籌備處長現因周玉柄交涉員不日赴長任事該氏日昨到省謁見張主席日內從事籌備建設廳一切事務云

稽查赴農安查案

吉林財政廳榮廳長因前據農安稅局員巡買昆等控該局長壓扣薪餉蓄意侵吞情事遂於日昨特派陳稽查赴農實地偵查以明眞像云

附團亦歸併正團

吉林縣各鄉區前設保衛附團由地方公民籌欵辦法現奉明令於四月一日一律實行歸併正團歸縣署統轄以資劃一云

丁鎮使電告抵哈

濱江鎮守使丁潔忱氏日前來省辦理公務昨已辦訖即日搭車返哈頃接該鎮守使函告業已安然抵哈照常視事云云

營口

認去一件舊皮襖 判明兩件要案
無主屍原來是强盜 或因分贓不均爲同夥所斃

市內大白橋側之無頭案迄未破獲可疑之點迭誌本報但死者已經公安局拍照認領在案惟縣東馬圈子引痕醫劉運春字西橋前被兩匪搶殺並搶去羊皮襖等物詳情亦屢誌前報是以官府對此兩案偵騎四出暗探佈訪料正在踪跡毫無破案如大海撈針之際馬圈子劉運春之親屬因事來營恰巧認明白橋畔之無主屍所着之羊皮襖確係被匪搶去之物當報局說明理由認領而去劇據滄息無主屍實係同夥搶殺劉運春之正犯嗣因分贓不均被同夥搶斃該處是以無敢前往認領者雖是殺人者償命但死於同夥槍手其死雖當惜乎死於匪之暗殺市人不免爲死者可惜然逃匪不知何日破獲以完是案云

海城

法署檢查員調換

本縣司法公署檢查員趙元榮近奉高等廳令調岫岩縣充當法員以資人地相宜至所遺檢查員一席現經司法當局特由法庫縣調法員佟書勳前來接充云(青)

報告投井之 少婦有刀傷 並非撞斃者

城南亭堂村居民李文秀與其胞弟李文華之妻因家務口角業經鄰右勸解了結矣詎意李文秀之妻王氏竟於同日晚六時在其房外之枯井中倒撞身死於七日早經李文秀到公安第一分局報告當經該區轉請司法公署派員驗此案是否含有別情俟訪明續報又訊邑南饗堂村戶往李文秀之妻因其夫與李文華內人口角李王氏憤而投入宅前之枯井中當經該村村長攜同李文秀到中區報告等情業載前報開此案經縣當局特派檢查員佟書勳帶同檢驗吏等於八日早往該村檢驗屍身據云死者年卅二歲額角係刀傷並非投撞斃者其中顯有別情將屍格塡訖後經佟檢驗員將李文華及其妻子一同帶到法署詳細勸諭將來此案必有水落石出之一日云(青)

組織選舉委員會

本城商會長於舊歷二月二日已屆選舉之期故商會會董等特於正月念六日組織籌備選舉委員會是日到場者計五十餘名大家先開談話會研究籌備手續畢當場公推閻瑞三郭迺卿朱化民關溥春何德一五人爲籌備委員據云該商會此次改選會長係按國民政府之方法選出執行委員二十五名並選舉監查委員五名由監查委員之中再選出主席一名執行會務至名稱仍以總商會縣商會呼之聞定於舊二月二日選舉商會正主席云(青)

公安局內部改組

本縣公安局於月之八日接到上憲指令會改組內部之簡章一通據云海城列爲一等縣除設行政司法三課每課設課長一名課員四名並設督察長一名督察員二名督飭外勤警察隊改爲公安支隊辦理消防衛生並設消防衛生兩隊隊長原有警察各區改爲公安分局每局設局長一人局員二人分局所屬各分所設所長一人至局長以下仍受本縣縣長監督俾事權統一云(青)

孫縣長平抑房租

本縣城關之民房今春忽爾增租數倍以致貧苦房戶叫苦不迭等情已四誌本報茲行政監督孫文敷爲維持貧民生活起見特於月之七日規定四種租價其程序按定瓦房草房土房及正房廂房之區別正瓦房每間每月現大洋兩元廂房一元五角草正房一元五角草廂房一元土平正房一元土平廂房八角刻此項口論已張貼四門如房東有私自漲價者由四關街長報告縣署依法懲辦云(青)

本城民房租金業經孫監督次第定價以免双方時起紛爭等情業載前報茲聞辛會長承監督囑託特於月之八日在商會議場中招集平抑市房會議結果大衆一體贊成市房按上年租價以奉票爲本位增加五成云(青)

農務會開始辦公

城西關花園胡同路西之農務會前因無相當地址正副會長雖經選出而會務依舊停頓茲原有之會址刻已騰出故李趙兩會長遂於月之七日到會視事並着手籌備農務云(青)

北鎮

越獄犯監斃 有謂係活捉 有謂係受病

本縣於舊歷年前二十三日夜擊斃看役三名越獄逃走要犯十名屢誌報端經警甲區巡官郭一巴隊長當時拿獲六名王盛督懸賞格經砲兵稽查處羅處長獲判十四年盜犯王兆達一名經宋承審詳訊起事原因該犯供認主謀不諱詳呈者主席核辦請處極刑現未奉明令興刑該忽於月之四號五點身死矣查該犯當逃走越牆將手腕腫加捆綁受成凍傷經看守所長何視三委官醫生楊蔭芳診脉治療夜間忽而大叫俗云吵封不多時即死有謂惡貫滿盈有謂該犯不死槍彈之下病斃牢中亦云幸矣

下九台

男子去逛燈 老婦看門戶 突來胡匪行搶

距站東三十里廟溝地方來人云該處於上元節之十六日夜間因有後屯張姓居民者家中男子均赴廟溝去看秧歌家中僅撇老嫗及十七八歲之少女二人看守門戶此際突有身着便衣胡匪闖入屋內共計五名將櫃箱物品搜翻一空出門而逃及家人回頭匪已無踪云

李縣長由省返任

北站德惠縣李縣長於春節滋任德邑接收手續將告清結故數日前來省面向長官面陳一切即連同省城眷屬接迎於德惠縣城居住於上月二十九到下九台下車連僱脚車轉道北上矣(康)

蓋平

殺人未遂案 在公安局完結

本邑警察五區管界大胡峪村惡霸李樹亭持八音手槍至本村張德榮家逼姦殺行兇人未遂一案公安局經某有力者出爲調停已二誌本報茲聞調停人運動五區孫區官來城將原呈供詞切結均行塗改八音槍不提而高巨川公安局長終受其朦朧故在局完結並聞賠償張德榮一萬二千元此外之化費訪明再誌但最高當局對於民間槍械非常注意收買民槍已三令五申兼客歲本邑胡匪以五區爲甚槍械尤爲充足該惡霸之槍是否供給匪人之用未敢斷定而官署對於民槍亦應嚴加取締若此置之不理認其所爲將來實不堪設想矣

奉令知事改縣長

本邑縣公署茲奉省政府訓令查各項機關均已遵照國府命令一律改革省政府成立後命縣署改爲縣政府縣知事之名稱亦不甚相符前經政委會議定縣知事改爲縣長仰遵照云

植田警署長來蓋

大石橋警察署植田署長於月之九日來蓋偕同蓋平派出所野元巡察楊巡捕入城內赴縣公署拜會石縣長下午返署云

保甲實行裁撤 改編公安隊 各區爲分局

本邑公安局奉到省政府訓令保甲實行裁撤改編爲公安局隊總隊部設總隊長一員總隊副一員全縣共編二中隊每中隊分隊至其編制均爲混成制原有之警察馬隊改爲公安隊獨立騎兵隊總隊長已委警察總隊長張寶陞氏中隊長分隊長將以區保長琳之但仍歸公安局長直轄總隊部刻已成立矣

公安局奉管理處訓令將警察各區改爲公安分局已誌昨報茲聞已令警察八區各區官均改爲公安分局之鈐記不日即能啓用云

安東

楊所長由岳歸來

本邑教育公所楊慶春所長赴熊岳物色新民學校校址已誌本報該所長已向三區接洽就緒將來校址有在商會院內建築之意能否實現尚未可知云

卡倫

各界挽留分所長

本鎮警察第一分區所長紀學品氏歷任以來二載於茲政績卓著頗洽興情兼之紀所長長於剿捕屢獲要案人所共欽保衛地方無時或懈以故本鎮所屬匪患肅清閭閻安謐商民獲得安居實出紀公一人之所賜也近聞長春縣公安局長曾綺氏爲整頓察警劃一制度以便進行起見將全縣五大區化爲十分局公開議決以紀氏轉調他區供職消息傳來閻鎮商民遜聽之下均無所措手千方百計請託有力當局以期收回成命俾資人地相宜而洽興情等情聞各界均派代表親帶呈文分別晉謁當局但能否如願以償在未經發表之中姑特誌之容訪續誌照錄原呈如下

爲聯名具呈挽留分所長以期人地相宜而洽興情事竊聞官方整頓首重選賢而遇賢之法貴在良知良能查卡倫一鎭乃爲長春全縣首善之區地僻人傻爲吉長要衝計自紀分所長滋任以來既估人和復洽興情之優點凡百安革不遑枚舉察其功勳成績若擊獲匪案數起得劃匪首斗級贓件人所共瞻此皆我鄉一區成立以來剿捕之功無出紀公之右者如處地方亦諸多融洽百凡咸宜保商衛民實所賴依勳勞素著蓋皆人所不及紀律嚴明調度有方一切行政多所勳能而紀分所長執治一區已二載有餘地方得其鎭攝人民得享安逸商民無不欽仰同聲鼓舞愛賢愛居實所傾心者也以上成績卓著雖崇列憲選賢擇人所植乃皆紀分所長名譽之鄉重處理之正當所致也近聞有調他區之傳言商民聞知俱不忍此賢官轉移并願永治此邦以資熟悉地面而洽興情此所以挽留之誠心用特聯名具情懇乞鈞裁俯允所請實爲公便萬懇恩准不勝馨香禱感之至謹呈長春縣政府主席馬公局安長魯

長春

蒙王會議 爲討論要政 飭妥加保護

吉林省政府頃奉東三省邊防司令長官張漢卿氏電令略謂蒙古王公呈稱近因爲籌畫一切事項及改進諸項問題仍依照前訂章程在吉林省長春縣蒙王辦公處舉行等情屆時除着省政府派員監護外並仰通飭經在長軍官一體嚴密保護等情吉林省政府張主席奉令後當即飭令民政廳屆時派員蒞會並通飭在長軍民長官妥加維護爲要云云

安東

日守備隊長出巡

安東日本守備隊長田中氏日昨爲視察遼陽一帶之守備隊於該駐之日軍中一切事務各情形日前三日乘經安奉車發出北上以便分別視察一切云

局長被控准辭職

鴨渾兩江水上公安局長于致功前被同德葦塘股東代表張榮熙由省署控其違法等惟當經派員吳星佩調查呈覆聞經省委會議決于致功另案呈請辭職照准本案交後任核辦砲艦歸漁業局等情繼任人物容訪再誌

哈爾濱

各機關聯席宴會

吉林濱江縣李縣督高局長馬處長孫局長袁局長頃爲歡迎暴眼委員張潔濤及聯絡地方感情計特於日昨下午五時假座道外新世界飯店公宴張會長並約請松黑兩江郵船局長張醫遠寧安稅捐局長王賢〇濱江地方法院院長郭藝林陸軍監獄典獄長單作善本報分社長張學曾以及各機關要人列席陪賓主暢談歡極一時之盛云

全省鎮守使署 改組說不確

近據各方面宣傳謂吉林全省各鎭守使署行將依照國府編制法一律改組爲警備司令部之說甚囂塵上昨據本報記者往訪某軍事機關要人詢及鎭守使制改定名稱外間雖有宣傳但吉林省城最高當局對此問題尚未提出是以改組警備司令之說當局無稽之談云又一消息云長綏護路軍司令丁潔忱旅長於八日上午歸任

張會長來哈 籌募賑欵

東三省著名道德家歷充吉奉稅捐及商務會長之張潔濤氏近奉吉林省當道之委託躬赴全省各地代延琿和汪等縣災區災民請命募集賑捐不惜苦口婆心呼號奔走以彰慈善而恤災黎查張會長於日前到哈下榻於道外新世界旅館備受當地各機關領袖歡迎預定將賑捐募妥即可轉道他往云

聲明廣告

本號執事李君樂亭因有高就將敝號一切職責完全辭却關後雙方各不相關而敝號照常營業恐未周知特此聲明
旅順市十年町 益發祥升記啓

齒科 早川醫院
滿鐵通西至通遼東 公會業所左邊第二家 電話三九七一番

本社啓事

逕啓者本報德惠分社長李景會業已去職茲更委侯吉昌君經其後任嗣後各界如有訂報或刊登廣告者希與侯君接洽可也此佈

金州分社啓事

逕啓者敝分社自接辦以來頗蒙各界人士之歡迎殊深感激茲爲促進文化暨通消息起見周叶麟君爲分社記者擔任通訊并推銷報紙之責特此聲明
陶明遠啓

遼陽分社啓事

逕啓者本分社住於遼陽城內東二道街丁寓院內近來多有投遞敝社之函件封面書錯遼陽滿洲日報之字樣實屬者有謬誤嗣後如各界有訂閱本報寄遼分社城內東二道街丁寓院內滿洲報分社可也特此通知借用中國電話七十八號
遼陽滿洲報分社長 劉錫堂啓

德惠代派處啓事

逕啓者本代派處前同李君景會合辦現李君因有高就情事交由鄙人經營無論以前有何項事故與鄙人無涉如有訂閱報章訂正刊登廣告者請來敝處接洽可也特此聲請
代派處長 侯吉昌啓

西安分社啓事

啓者本分社報差姚啓龍於月秒私自潛逃所有虧欠除一向承保追交外此後該人在外行動與本分社無涉特此聲明再者茲委孫化鵬爲報差此後必有訂報請告知敝報差亦可各界如照送否則送條敝社亦可即登廣告請與敝人接洽爲荷
分社長 郭夢祥啓

博克圖派報處啓事

逕啓者本派報處現已移至商務會辦公處嗣後關於訂閱本報或函件希即直接郵至商務會也可此佈
黃子英謹啓

吉海鐵路工程局標購車輛及房屋用品廣告

本局現擬標購車輛及路線房屋所需顏料木料五金雜品新油等類用品詳載簡章說明書內定于民國十八年三月二十日在吉垣本局開標有願承辦者希將標函在開標前一日塡具連同押標費現大洋三元函送本局以便屆期開標簡章說明書索即寄惟須交足工本費現大洋三元除佈告外特此廣告

本社啓事

各分社若以現大洋以外錢鈔繳於本社時按照左開行市
今日之行市
大洋兌金票 一〇〇、〇〇
大洋兌鈔票 一九九、三〇
大洋兌小洋 一二四、三〇
經理部啓

京奉鐵路管理局車務處廣告

爲通告事現爲遴選本處暨外段需要擬招考書記五名英文打字員四名特將考試簡章列左
一、資格 凡年在十八歲以上二十五歲以下曾在高級中學畢業或具有同等學力者得報考書記在高中畢業或專門打字班畢業及有同等學力者得報考英文打字員
二、報名手續 自通告之日起至三月八日止每日上午九時至十二時下午二時至五時携帶四寸半身像片畢業證書或證明文件至三經路北口京奉鐵路管理局車務處
三、報考科目 書記 攷國文暨謄書 打字員 考打字暨英文繙譯 能速記者亦得
四、考試日期及地點 書記攷試於三月十日(星期日)上午十時在本局點名攷試 打字員於三月十一日(星期一)上午十時在大西關商業學校點名考試
五、由各生自備 取錄後即分別委派在本處各課暨外段服務 待遇 打字員月給薪水三十五元書記月給薪水二十五元以上 服務成績優良得酌爲提升
中華民國十八年二月廿九日

京奉奉海兩路聯運銜接列車

京奉奉海兩路爲旅客起見於京奉奉天城站與奉海奉天站間特開旅客聯運便利車專爲接運京奉奉海兩路來往旅客之用五零一次車五零二次車可便京奉路三次車之旅客接換奉海路之三四次車奉海路四次車旅客接換京奉路之三四次車時將各次車開到時刻列表廣告週知

車次	站名	開到時刻
五零一	京奉奉天城站	開上午六點五十分
	奉海奉天站	到上午七點十分
五零二	奉海奉天站	開下午五點四十分
	京奉奉天城站	到下午六點
五零三	京奉奉天城站	開下午四點十分
	奉海奉天站	到下午四點卅分
五零四	奉海奉天站	開上午七點四十分
	京奉奉天城站	到上午八點

招修樓房廣告

吉林邊防軍司令官公署及陸軍訓練處擬修樓房兩座有願包修者即來本公署接洽看明地址並酌定樓房樣式以便繪圖興修特此公佈週知
吉林邊防軍司令官公署啓

股東辭退廣告

謹啓者茲爲公主嶺同義泰綢緞莊係鄙人與王恩九二人於民國十六年夏期合夥經營協力進行後因雙方意見時有離岐故鄙人不欲前就甘心辭退將原東本情愿如數抽出而有關係完全脫離向後無論在何方面發生糾葛意外等事與鄙人絲毫無關恐衆未遍知特登報聲明
同義泰綢緞莊 鄙人 石品一謹啓

廉價賣房廣告

有紅磚洋瓦最新式中國房一百十二間地皮一千一百等坪如有買者請至市內那須梅吉同順祥東順浴三處面議價值格外從廉
旅順乃木町二丁目

瑣聞

△車夫控告軍人 (長春)市公安第四分局據車夫劉鳳樓報稱頃有南嶺炮兵韓永德强迫令拉往南嶺車夫稍一遲延該軍人竟將車夫暴打並將車箱之錢四百七十八吊一併搶去現已抓獲請求訊辦等情當由局長溫開業將兩造訊明一併送往市公安局轉送平康里軍警稽查處訊辦

△商號呈報失竊 (長春)商埠大馬路永遠長洋貨帽莊執事人漢維禮到第二區七馬路分駐所報稱於九日晚六時偶一不愼竟被賊人竊去青絨二十尺藍色人造緞二塊青色造緞一塊計長七十九尺雞色洋襪百雙白色線毯二條綠色線毯一條一併失去請爲查找等情當由王巡官溢塲勸查被竊經過並呈報公安局一體捉賊云

△呈請尋覓瘋婦 (長春)市双橋街門牌六十號住戶楊鳳順之妻妹劉楊氏年二十六歲剪髮戴灰色帽素有精神病日昨病發當即自行外出家人追覓不着現時仍不知下落當即赴第五公安分局請爲尋找當由該分局報請市公安局通令所屬一體嚴爲查找云

△行路氣絕喪生 (長春)城內三道街天德堂後院住戶王化林年五十九歲素有癆傷之症日前行經柴禾市地方一時病發栽倒在地立時氣絕當由警所將其子王維生招至囑其領屍掩埋云云

△文光包工建樓 (吉林)東關私立文光中學校前由各董事議決籌欵建築樓房一所瓦房八間閘工料全部包與天津隆記公司以哈洋壹萬四千元包妥現已立合同每日運送磚瓦木料一待地通料齊即行開工擬八月底工程告竣云

△售水亭担水多 (吉林)自來水公司現因各水亭試辦放水令各戶隨便擔食不取分文各戶均赴售水亭自行擔飲男女持筲來亭自取日見增多云

△茶館營業不惡 (吉林)京商埠地方怡春里一帶之茶社數家均設有演評詞唱鼓詞者亦日演唱茶客滿座營業頗稱不惡聞每日賣茶資數十元云

△清潔夫除積雪 (吉林)省會公安各區設有清潔會清潔夫多名近因春日漸暖所積氷雪當即溶化各區署長令各夫掃除各處積存氷雪而重衛生云

△日人棹球大會 (安東)附屬地日人組設之棹球俱樂部主催之安東棹球大會訂定昨六日於鎭江山麓安東俱樂部樓下開催計出席者三十餘名各鬪勝負殊極盛況云

△竊賊被獲送懲 (安東)公安局日昨二道橋防卞警超景波於晚七時見路旁一行人肩荷圓鐵條一根重約二十餘斤步履倉皇該警以其形跡可疑上前攔住盤詰據稱楊與本所街之鐵條由七道溝不知姓氏家所竊等情當帶送局復訊行竊不諱已轉法院嗣辦去訖

△傳罰漏納警捐 (安東)安埠公安局昨據收捐處報告第二分局廣濟街分所界商號寶盛自本年一月十一日已領開業許可證迄已月餘並未遵章繳納警捐殊屬頑忽當經飭傳照章處罰在案云

△瓷窰定期開會 (安東)東升德執事人李華東等發起組織瓷窰公司暨訂定條股章則計募股資爲現小洋六萬元並已募集多半數並購置埠內東坎子前東升德繅絲廠房間二百餘間計地基十七畝以便作爲窰廠該發起人爲積極開辦計擬自陰曆二月初二日假東升德房址開核計股數會議討論一切

△警捐收入數目 (安東)公安局日前據該局收捐處之報告是月經收捐欵即二月份計房捐一千八百三十三元舖捐一千七百二十一元馬車捐七百一十五元平車捐八百六十八元人力車捐一千零二十八元單輪車捐九十元妓捐一千一百零八元戲捐七百七四十元班捐六十四元共八千一百十二元均已送交銀行以備開支辦公云

△鴨江行將解凍 (安東)鴨綠江近年氣候較早入春以來逐日漸暖昨聞江內上游自臨江路至馬市台一帶江氷已融一般履氷過江者殊感不便將來江氷完全開脫爲期在眉睫間云

△成衣商亦潛逃 (安東)安埠前自客冬商業蕭條一般營成衣業者時有虧累潛逃情事茲聞永安街分所界之双合祥成衣舖執事欒萌因負債過鉅將舖夥遣散後彼遂乘隙潛逃昨經該管警所查知報經總商會派員偕前往查封在案云

△又一淫婦潛逃 (安東)新六道溝居民王德林之妻曹氏年已花信素不安分乃與一般無賴張某有染二人戀愛情熱遂於昨晚相攜潛逃其夫現正四出搜查中容訪再誌

△古物商之互結 (安東)安埠公安局現以新市街古物商時有購買賊贓妨害地方治安情事因規定防制其購買賊物辦法以五家互結連坐法以杜流弊茲已將互結證書印刷丁竣及編號蓋印令各該商依法填齊各執一紙存根送局備案以昭愼重云

△賭犯在外候罰 (農安)縣知事劉保搢以賭爲盜源去冬迭出佈告俾衆週知嚴行禁賭並將煙賭嗎啡之害編作告白令各講演員終日講演冀其悔過自新詎一般嗜好此煙賭嗎啡者皆係無恥無廉知法不知恩怙惡不悛之徒勿論地方官苦口婆心言之諄諄聽者藐藐劉縣長三令五伸仍不悛改此係故犯不復姑息自舊曆五月初六日後即勸令警團認眞捉獲以故城鄉各警團按日送賭者繼續送賭不絕縣署看守所大有人滿難容之勢後擬變通辦法揀賭犯情節較輕者准予取覓妥保在外聽候罰辦云云

△初中續招新生 (農安)初級中學校經校長馮瀚相君辦理多年頗著成績客歲年寒假期某班生卒業今春例應續招一班以補足數定額四十名資格凡高小卒業及有同等學力均准予期前報名候試聞定於本月八日在該校考試猥因該校辦理完善成績優良以故近日報名備考者爭先恐後絡繹不絕云

△定期考試醫生 (農安)城鄉各科醫生總計一千五百餘名其中良莠不齊迭有庸醫殺人誤藥殞命之事往往因之興訟雖經官府一再考試取締最嚴然多有漏考及考不及格仍舊操刀殺人者鄉公安局長爲愼重民命計遂與縣長商准凡在本邑行醫勿論試否均于本月八日來城報名聽候考試詳加甄別以定去留云

△會長恩施泉下 (農安)哈哩海城住民范秀山品學俱佳囊以舌耕餬口家僅免凍餒毫無積蓄後在某界充筆墨之差因其存心正大不苟取非義之財抱定窮且益堅不隳青雲之志因之數十年來依然故我未曾發籍刼其上無片瓦遮身下乏立錐之地旣無伯叔終鮮兄弟雖有一子冀承宗祀詎其子媳中年相繼病故僅遺三齡之孫祖母即范妻懃其孤弱躬親撫養未曾成立范妻又兒刻下祖老孫幼相依爲命禍因去歲年底范姪靑年不守本分因竊牛被押在縣其妻求范來城代姪緩頰范義不容辭即將幼孫寄於姪家始來城煩人解脫囹圄其姪幸免懲罰皆范之力也而姪雖被釋范老病忽犯在友家呻吟床褥姪覺嚴若罔聞伊隻旋里范身病益加劇雖有友人延醫診治詎范已登鬼籙醫藥罔效未幾殞命最可恨者其姪不但不來理喪且亦不令范孫前來看視咸謂禽獸不如也所有范身後衣衾棺槨皆係友人劉敬棟代籌現浮厝靈柩於城東義塚地一則死者之靈無貴難以送歸范之祖塋再則范孫年幼無人撫養成立范友伯死救生明知義舉碍其力薄恐難辦到聞劉迫不得已逐將范之存歿各種困難諒形述之慈善會求會長援助代爲勸募仁人君子解囊資助衆擎易舉集腋成裘待勸成功除將靈運埋祖塋外餘資多寡均備范孫養生之需似此義舉會長不悉准達到云

△會長賞罰平允 (海城)西門外楊柳河之長橋於七日早四點許突然起火燬橋二十一孔經一區第區官飭警履氷折將火截斷始收撲滅之效等情已紀前報茲聞辛會長以警察等當火勢猛烈之點俱能奮不顧身踏氷救火致此橋只焚却一半實屬奮勇可嘉因於八日之特別會議內向會員等提出對救火出力者之獎金數百元以昭激勸再當夜起火之時水會之家未到塲及已到塲立視不援者計四十餘家照例罰金若干以示儆誡可謂賞罰公允者矣(靑)

△縣署密查煙賭 (海城)本城行政公署對於雅片賭博兩事異常注重前雖抓獲賭徒多名然仍未稍懈對賭窟每日搜查以重公令云又訊縣署現派密查十餘名凡商民之存煙土或吸阿片者着提前秘密調查以爲他日實行禁煙之地步云(靑)

△總理染病消息 (海城)遼寧邊業銀行總辦姜雨田由客秋染病迄今未愈聞刻間仍在瀋陽紅十字醫院醫療病勢日趨衰弱其第二夫人爲冀其病體早告全愈計特於月之六日躬往復縣白雲山其仙姑處虔誠祈禱願乃夫早占無藥之爻云(靑)

△地方電話擴充 (海城)地方電話局正經理車蘭九爲擴充電業起見擬在附屬地之極端中國地按設短線長途電話一具俾在日站之華商免却往返城內探聽行情之苦聞房間正在核議租金之際妥時即着手埋杆掛線更派妥員專司其事若果成爲事實與華商以莫大之便利也

△慶隆油房歇業 (海城)邑西南感王寨爲四區重鎭該街有慶隆油房係多年舊生意年來因東西不和屢起衝突竟於本年正月宣告歇業聞該東夥復因眼目不淸一方將向法庭起訴云(靑)

△特捐委員請假 (下九臺)本站鐵道南糧米特捐委員胡尊五自去歲到差以來對於應收捐稅認眞整理不遺餘力是以此項特捐每月收入日漸起色毫無流弊近來該員以本身入不敷出頓盟退志已向長官懇請長假能否邀准容訪續誌

△糧車逐漸增多 (下九台)本站元豆價格歷年每石均在官帖三千吊上下在去歲年尾每石價值僅二千八九百吊乃自入春以來近數日內每豆一石竟漲價三千七八百吊之多一般存糧民戶均爭先運賣每日來台糧車不下千輛之數云

△粮米日漸高貴 (下九台)自入春以來本站各粮米舖所售各種米糧如小米每斗去冬在官帖三百五六十吊今則漲至五百二十餘吊元米每斗二百六七十吊今則漲至三百吊有奇他如雲豆小豆等糧均可類推噫錢法毛荒粮米奇貴 可以富人哀 此民窮(廉)

△縣署辦公忙碌 (下九台)站北德惠縣李縣長於去歲年尾蒞任之時署內人員隨馬縣長而去者甚多兼以春節放假致一切公文多未淸結及度春節之後近數日來訴訟呈件又見增多故每日縣署辦公人員終日無暇頗形忙碌云云

△報告設賭就獲 (下九台)本站居民周秉忠曾充德惠縣警察所稽查員之差日前調查七區前肖李姓家設立牌九局公然賭要連日不絕乃赴區內帶來警士數名入院捕獲不意該局賭東未免就擒並有股富之賭徒三四名均當塲逃脫僅將張某等六七名拿獲帶回區內翌日即送縣法辦矣(廉)

△堪稱警界幹員 (下九台)本站道南吉林警察四區分所長富又朔歷充警察股員分所長等差多年作事精明穩練可鼻不僅得地方之歡迎且蒙長官所嘉許分所長在台數年之久地面安堵商民樂業各界對之均以警界幹員稱頌云

△學校奉令開學 (下九台)本站鐵道南北吉德兩縣之高等初等各學校皆因寒假已滿各奉教育局令一體開學上課矣(廉)

△醉漢幾罹火災 (下九台)月之三日午後十一句鐘本站鐵道北東街居民齊德三者以開設豆付塲爲生性最嗜酒本日晚十鐘許一人沽酒而飲盡興而罷即時伶仃大醉轉入夢鄉酒性發作已早不省人事正値此際屋中所設洋爐火勢猛烈無人看管以致將紙棚烤着突然起火轉瞬蔓延屋中火勢焰々而醉漢仰臥炕上仍然酣睡幸隔壁居鄰觀見起火急往撲救將醉漢由屋內拖出至院中時方始驚醒然被酒所醉不能動作而火已燎原不能撲救將瓦房七間及一切物件一併付之一炬云(廉)

△初中教員易人 (蓋平)本邑初級中學校體育教員呂新衡氏本學期因有他就自行辭職遺席改委第一小學體育教員李子臣氏接充云

△文化學校擴充 (蓋平)本邑山東同鄉會館叢文軒氏籌設之文化學校成績優良茲有擴充起見增加級次外並每日添課程一小時以資深造一般貧兒可叢學童初校長熱心教育云

△籌設速成師範 (蓋平)本邑教育局楊慶春局長鑒於義務教育來年定能實行爲造就教才計籌設速成師範將附設於初級中學內刻正計劃進行之際大約不日即能成立云

△妓館住局改稱 (蓋平)本邑公安局長高區川氏將及城關各妓館價目表內列住局名稱呼喚不雅當令公安分局傳諭立將住局名稱改稱住宿籍以混淆之弊云

△團長與民同樂 (大賚)本邑前以舊歷新年商民仍遵舊習慶度新歲大事鋪張更以正月十五爲元宵佳節循例舉辦秧歌遊行街里樂舞昇平駐防第六團王團長亦令本團兵士舉辦秧歌高脚等項各處遊行頗行熱鬧該團長竟能與民同樂共慶元宵佳節可謂盛矣

△汽車軋斃行人 (大賚)本邑有某姓汽車於今正月開駛開遊在城南鮑家窩堡屯後途通行人趙萬才一時躲避不及汽車由該趙某身上軋過登時殞命其狀甚慘汽車司機見已闖禍開車急馳思欲逃逸距料行未甚遠汽油忽斷汽車停止被死者家屬追及報告縣署檢驗死者將該司機及車主一併拘押審理未知如何明判結侯訪再誌

△布告禁止賭博 (大賚)本邑前以舊歷年關商民舊習難除均以賭博爲娛樂品到處呼盧喝雉現以春節已過縣署及警察均出示布告嚴禁賭博逆者拿懲不貸槪因賭爲盜源小則害及個人大則影響社會舊縣新年以賭要爲娛樂向無大害誠恐仍行賭博有以維地方治安而免商民受其害云

△巡官勤於職責 (大賚)警察第一區四分一所巡官李向春品學兼長幹練有爲在警界服務有年深具警察學識自任四分所巡官以來宜加辛勵夙勤夙愼對于應盡職務任勞盡瘁不辭辛苦管界商民無不感激稱頌該巡官堪稱盡職勝任愉快云

△所長整頓警務 (大賚)本邑新任警察所長王永陞氏素具警察學識歷充警界要職自任所長以來對于整頓警務不遺餘力所有額外冗員均行裁汰以免虛糜公帑所有局員均各認眞盡職該所長以身作則毫無官僚積習資色警務前途必有一翻振作可謂所長得人矣

△農民棄產遷居 (太平川)本鎭所屬共三十餘村落以耕爲生活者居多數一般農民早已遷居矣現居不過甸戶而已所耕之甸田均係砂漠連年缺雨稼未歉收故農非之家早有遷移之願因惜薄產難移近距納稅徵租之期已迫又兼奉票毛荒有產之戶極力變賣又無售主故此何能守產而待斃因之每村走戶在十室之四五土房皆空矣據確實消息東西兩夾荒一般稍有薄產之家萬出無奈竟有將房地等大照貼在大門板上棄其產而逃活命免爲餓斃云

△會長仍未舉定 (太平川)本鎭農務副會長周魁武早已請准長假經正會長劉光武招集各村正副等公開選舉會議由投票等情已誌本報但該會長一席仍未選妥員接充各村正副等仍欲請周某接充聞周某亦有繼接斯職之心意矣

△市政管理接替 (開原)南鎭石家台開豐汽車之停車塲 於民國十四年開闢市塲出放街基欲爲振興市塲建築平康修蓋房間其目的欲與附屬地相競爭經管理員丁君乙靑任勞任怨故請准撤差因之街基大興土木該管理員刻已卸責縣公署揀委前充區長連仲三爲市政管理員於昨接替想連君而辦地方公益之香充任市政則市塲發達不難日趨熱烈之域云(才)

△誣控反坐入獄 (開原)開境插花界馬家林子馬冠英乃該處之最有勢力者前因與某姓衝突與控該等係匪大刀會將某收押迭次偵查毫無其事委係意圖陷害經司法公署陳檢察員洞燭其奸情知加害他人於月之七日庭訊證明誣控必以反坐根究已行收押監獄聽候裁判云(才)

△公安調查戶口 (開原)自舉行淸鄉以來首以調查戶口取締游民編查連坐等事爲要圖公安局長尹捷卿因時迭除歷春秋兩季爲遷移之際而戶口必須隨時察查如有生死遷移者即行更正庶免謬查支離之處是以令行各區對於戶口詳加調查亦不得敷衍了事倘有調查不實者以該區官負責云云(才)

△火車軋死母犬 (瓦房店)日昨午後六時記者自本埠復州大街前行時忽見橫道(即火車道)多人圍觀予亦好奇心動遂趨前瞭觀第見一黑色之母犬被火車橫由腰部軋過血流滿地不忍覩計其時適逢南行列車未開完之際即有北行列車自南駛到未及躲過遂被軋斃云

△鴉片行將嚴禁 (瓦房店)查鴉片一物爲害之大實非吾人所忍言然禁之屢禁而吸之者愈屬總此延宕過去不加勵禁家國命脈尙堪設想乎聞本埠縣監督刻已接到上峰禁煙令並派員曉諭各煙館一體遵照此番嚴禁必有相當辦法云

△菜市亦甚熱鬧 (瓦房店)本埠自新關以來工商各界爭相設肆故百業之隆大有日新千里之勢試觀菜市塲刻自晨至晚買賣者雜之聲擠挑車拉之盛幾令人無從涉足由此以觀足知本埠興隆之一斑云

△道士險被壓死 (營口)市內窪坑甸樂天卦館前路南之山牆下向有某老道擺設卦攤於該處詎料該牆因年久失修傾倒之象早現而老道尙未防及忽於日昨危牆轟的一聲倒落老道不及逃脫已被壓倒該牆幸有煙公司所釘之木質廣告牌故僅將道士之腿壓傷若無廣告牌所隔老道性命早登鬼籙亦云該道即兩世爲人云

△籌備植樹消息 (營口)植樹節轉瞬即至按年植樹活者十分之一枯乾者有十分之九此營埠於植樹節前途之遺憾茲聞農會消息因此節行將至矣今番應根本籌備作有實際之植樹萬不可敷衍如往年之有名無實云

△校長因公晉省 (營口)縣立師範學校長曲玉階氏前四關於該校某項事宜晉省廳於教務長夏氏處商一切以定行止茲聞該校長已於前月搭南滿車去省惟返期諒在開教育會以前云

△劉宅喜事盛況 (卞倫)正南半草溝屯金餘堂紳董劉公靜亭名高一郡年逾七旬家道素封子孫盛熾爲一方之望族公且性情渾厚世代書香又可稱爲淸白門第忠厚傳家公向來作事好義勇爲濟人之急當仁不讓或遇有鄰里族隣因事爭端等情恒以息事寧人之宗旨排難解紛終必曲爲化解使其歡好如初爲伊職志由來久矣惓惓不懈以致鄉里親朋仰公之德感公之誠見聞親切故假伊三孫完婚吉期(古正月二十一日)公送區聯等事懸掛其門以作久遠紀念俾壯觀瞻而酬已往之德望云云又公之次子貫一現充長春律師爲民權辯護無黨無偏以致衆望素孚頌聲載道三子巡卿前任扶餘縣檢查員職務因其執法如山淸廉自守今被升爲賓縣檢查官責任所及絲毫不苟兩袖淸風洵乃一方之保障不愧爲賓邑之福星茲爰錄各界公送之區聯如下 隣里戚友王守倫孫秀泉等三十餘名公送(望著梓桑)木質區額一方上聯云(桑田連阡陌旣課讀復課耕千倉萬箱任鄭一鄉欽善士)下聯云(梓里固金湯已肯堂廼肯構同心協力睦淵九族頌仁人)鄭玉田有贈劉貫一律師銀質區額一方文曰(民權保障)扶餘縣紳商學農公送劉巡卿法官木質區額一方文曰(法界明星)上聯云(報國誓廉眞不愧於天不怍於人共識宅心淸於水(下聯云(爲民求信而其平如衡其空如鑑爲能執法重如山)又前任長春縣知事張書翰自送劉六合堂(門高駟馬)木質區額一方及戚友等公贈區額一方文曰(急公好義)此兩區懸掛於六合堂東西大門以誌劉府之德望云爾又是日親友等贈送彩花緞章三十餘架同時本鎭駐軍連長王國棟氏連附有長春縣教育局長吳少庚氏緱治君王新春氏前任連長李靜波氏本報分社々長黃亢宗氏邑董鄭占元郝玉亭氏醫院長孫秀泉氏扶餘財務處主任王某士紳甘錫五氏百昌源執事王某等諸氏濟々一堂門迎裕輛衣冠楚々鼓樂喧闐頗極一時之盛況云

△糧商重整旗鼓 (洮南)邑稱巨賈之義順號糧商年前突因股東意見不合釀成分裂景象比將大好營業宣告停頓茲自新春入序淸理具備除將不願前趨閣原東劉出另改福源興字號外飭如各東皆倍加股本重整旗鼓依舊營業詎爲期不前即當開市恢復以前原狀

△商號運到麵粉 (洮南)北街聚泰隆執事李興華極力經營無或稍弛對於年後所銷貨物期必完備以供需途是以昨日該號又行運到麵粉一車云

△副官自縊身死 (洮南)洮遼鎭守使署副官處之王副官隻身供職眷屬仍在原籍鄉下該人現逾半百之年華應職猶其老練近不知因何細故決心厭世前在署辦公之際入庫室懸繩自縊旋而身死云

△梨園極稱興盛 (哈爾濱)道外新舞台自由遼邀到高百歲以來每日開演坐客擁擠營業發達日盛一日加之高伶所排之劇稀罕特奇哈埠從未演過六國拜相一劇業已連演十夜觀者仍有人滿之患頃聞高伶復獨出心裁編排稀奇古怪神出鬼沒封神榜新劇台上佈景班全彩色異新不日開演一般有周郎癖者踴躍而待將來該園興盛不問可知矣

△區官嚴斥警士 (鳳城縣)公安局內舊有警察第一區區官徐鳳池號啣卿原天籍津現居鳳城爲人聰明淵達遇事溫雅充當區官對於警務甚爲熟習前充教務員長而今擢升區官日昨回局行至局首當見崗警穿雙破鞋殊不雅觀到區則喚至當面申斥良久該區內人等均有制服軍衣皮鞋等物而何以有的不穿胆敢以破鞋亂帽裝飾等語似此區官將來對於警務必有一番革新整頓耳

△城鄉巡長對調 (鳳城)縣公安局第二區湯伸城分駐所一等巡長李玉發現已調回城裡在南大街第二派出所仍行充任巡長而從先原有之巡長于德源字志明係安東人氏前由警察教練所畢業其人秉性敏捷晝夜勤勞不遺餘力今番調在鄉村地方必更特別維持云

△疹病漸見流行 (大石橋)近以天氣之寒暖不齊兼之久無雨雪空氣異常乾燥此方大人小兒頗有疹病出現是亦傳染之一種望有害者其速思所以防之

△庸醫辱罵會長 (太平川)本鎭住戶李望陽者係庸醫橫行無忌專爲詞訟及匿名狀詞等事於昨日七日在公安分局胡同口與農務會長劉光武二人行口角經行人解和方始休該晚劉會長赴公安七分局與牟廣勝分局長合意將李望陽以毆罵會長之詞送遼源公安局處懲能否送縣容訪再誌

△沐浴竟出盜案 (金州)柳樹屯東街永盛煙局後住開院戶宮修獨身度日於上月廿四號夜間閉門封鎖外出沐浴〃即返家見家門大開知事有變急至屋內見箱鎖打開知爲竊賊乘機潛入待各處驗看畢被竊去之物件爲青打連布棉馬掛青打連布面白羊皮襖大夾襖夾褲大衫計五件窃賊早已遠颺後報告警署正在揖補中

△梨園邀來名伶 (金州)城隍廟街正樂茶園開演以來將近壹月觀劇之客亦頗不少近日氣候步趨和暖觀劇者甚爲踴躍日昨由奉邀來坤伶一名名張玉姝演唱二簧梆子文武花旦昨夜登塲演唱王堂春座客頗有人滿之患幾無立足之地一般觀劇者論言

聲明失地照 鄙人有坐落穆稜縣興隆溝地一段東至分水西至周姓南根北至本地一段東至河子西至本地南至王姓北至李領淸字省照一張於民國八年因胡匪之亂將地照丟失縣署補領外無論中外國人拾獲槪作無效特此登報聲明
穆稜縣興隆溝 尋敬德啓

聲明與子脫離關係 敬啓者不孝子董文福身無正業吃喝嫖賭浪蕩逍遙不守家規現已逃出異地久無音信誠恐在外遇親友貸借等事今特登報聲明與犬子脫離關係無論何欵鄙人槪不負責恐未週知特此聲明
金州關家樓會龍王廟屯 董國學啓事

△銀岡學會開會 (鐵嶺)本邑教育局長楊潤普現以該局附屬銀岡學會所有事務亟行討論故於日昨八日開會招集各當事云

△緝私佈告法價 (鐵嶺)本邑鹽務緝私總局通令新有三月份徵收稅欵每元核收奉開奉瀋陽緝私分局頃小洋三十四元等因故該分局已佈告鹽商云

△稽查辦事認眞 (遼陽)縣公安局總稽查李品楨氏辦事穩練品學兼優自任職以來對於警政力整頓對於詞訟秉公排解至於晝夜核巡旅店嚴查奸宄永無懈志亦無騷擾情事答該稽查之任勞任怨如此盡職實爲警界中之巨擘也

△農工異常昂貴 (遼陽)本邑近來因錢法毛荒物價昂貴各行工資均行提增就中尤以農工爲最開城西一帶農工五個月即可得工資小洋四千元之譜云

△馬車撞傷小孩 (遼陽)邑內陳家胡同口昨日有一馬車由東向西急馳如飛恰有陳姓幼童在道頑耍一時躲避不及被車撞傷腳部後被警察瞥見雙方調解車夫出治傷費奉洋一百二十元了結而去云

△追捐全體罷業 (寧安)本縣理髮舖成衣局照像館火房小店因係勞工爲無資本營業向無納捐之例現奉本城稅捐局之諭令於三月一日實行納捐否則處罰等情因此全體罷業現經地方警察嚴加監視恐其演成風潮並派調查如何情形以便呈報但兇項稅捐能否成立容訪再誌

丟失聲明 鄙人於十八年十二月二十四日下午三鐘在奉天南滿票房二等候車室內丟失皮手提包一個內有警務處縣署警察所委任各一紙并警察處發給帶槍護照一紙手戳一枚及貂皮帽子一頂水獺皮領一件呢面便服一件大氅一件中國毛毯一條衣物無關重要任護照手戳恐落歹人之手特此聲明
公主嶺警察第六區 賈金章

哀啓者 不孝樹椿等罪孽深重不自殞滅禍延先考諱九山字瑞峰李府君 淸封武顯將軍 誥命夫人 顯妣李母胡太君 痛於民國十七年夏曆十二月十五日寅時壽終正寢距生於道光二十一年十二月二十八日亥時享壽八旬有七不孝等親視含斂遵禮成服停柩在堂謹卜於本年夏曆二月十八日安葬新塋叨在 世友戚鄉寅學 誼屆時光送後槩存感恕計不周哀此奉
聞
謹擇於 夏曆二月十六日修經 夏曆二月十七日開弔 夏曆二月十八日發引
孤哀子 樹椿字蔭棠 玉樨 泣血稽顙 族繁不及備載
鼎惠懇辭 如蒙賜唁請寄奉天日本站同源當長春頭道溝慰發長四平街驛榮發祥代收或寄交關裡寧河縣蘆台慶和成河北眞武廟東本宅

訃告
顯妣龔太夫人慟于中華民國十八年二月二十一日即夏曆己巳年正月十二日未時壽終平寓內寢謹擇于陽歷三月十二日(陰歷二月初三)領帖初三日發引暫厝龍泉寺叨在 戚寅世年鄉 誼恐未週知謹此訃
聞
棘人何元瑞 瀚章 崑年 慶長 泣血稽顙
鼎惠懇辭如蒙 賜唁在三月七日以前請送奉天小西邊門外四洮路局駐奉辦公處楊月珊或四洮路局考工課鄭幼琴代轉在三月七日以後請寄北平北池子騎河樓二十五號何宅

聚東堂脫離振源長 股東啓事 啓者鄙人由民國十一年在奉天日站合資開設振源長錢莊營業至十七年年終因東夥意見不同已將聚東堂之財股二份伍厘淸算完全撤出日後振源長之營業前途與聚東堂無涉故而登報聲明
聚東堂 馬錫九啓

振源長聲明聚東堂脫離 股東關係啓者鄙號於民國十一年在奉天日站合資開設錢莊所有股分立有花名合同每年所獲餘利隨年按身錢股分劈至民國十七年陰曆年底股東聚東堂因東夥意見不合無意經營遂邀集中人並股東執事淸結眼目將伊所入錢股二份五厘應得餘利悉數抽出自民國十七年陰歷年底起鄙號即與聚東堂脫離關係聚東堂所遺之股二分五厘同時由舊股東補足嗣後振源長營業與聚東堂毫無關係除眼同中人立有字據各執一紙作證特用登報聲明以昭信守
奉天驛 振源長謹啓

淋病恩人

美國哈佛醫藥博士
久已馳名瀛環
專爲五淋白濁
不打針
不痛苦
不費事的
哈佛滅淋丸聖藥
到中國了

主治
五淋白濁 小便不通 尿意頻數 便尿不清 尿道潰爛 小便困難 尿中混血 尿道閉塞 小便腫脹 膀胱發炎 以及婦女 時流白帶 或顯赤帶 子宮發炎 陰戶虛腫 男女急性 慢性淋病 無不藥到病除 靈驗無比 眞有意想不到之效力也

哈佛滅淋丸聖藥
每瓶二元五角 服法與詳細仿單向上海本公司或就近各西藥索閱可也

總廠美國芝加哥 韋森製藥廠
總發表上海北四川路餘慶坊五十八號 韋森西藥公司

分發行
奉天五洲藥房 大或藥房 中西藥房 歐美東號 歐美西號 壽春藥房 陳記藥房 福民醫院 大生藥房 長春中西藥房 汝安藥房 泰和藥房 吉林五洲藥房 中西藥房 亞洲藥房 各埠西藥房均有代售如向上海本公司直接以郵票代價十足扣郵力等費一槪在內當班寄奉無誤

最新運到 百代高亭 大批唱片 鑽鋼俱備 應有盡有 定價低廉 消遣新春 以此最宜 餽贈親友 備有禮劵

禮劵計分七種有壹圓貳圓四圓陸圓拾圓五拾圓壹百圓 下列地點均可兌貨

南京 上海 下關 鎮江 揚州
徐州 無錫 安慶 蚌埠 蕪湖
杭州 寧波 溫州 紹興 福州
南昌 九江 贛州 長沙 雲南
武昌 漢口 鄭州 開封 泰安
濟南 青島 天津 北平 保定
奉天 安東 大連 太原 虹口
石家庄 哈爾濱 星加坡

凡亨得利恒得利大西洋紐約二妙春柏林大明均可兌貨
大連監部通電話四七四六番
亨得利鐘表眼鏡行啓

新發明 岡田式 朝日號謄寫版
發賣紀念減價十九圓八十錢（在內、原紙、黑油、藥水、毛筆等）
四號毛筆用原紙 四號形（特別號）一百枚 金二元四角 三號形（特別號）一百枚 金三元
鐵筆用原紙 一百枚 金二元五角
信簡 書紙 發售 天野滿書堂文具店
大連市浪速町三丁目 電話四九九四番 三○六番 振替口座大連六三

GRAHAM-PAIGE

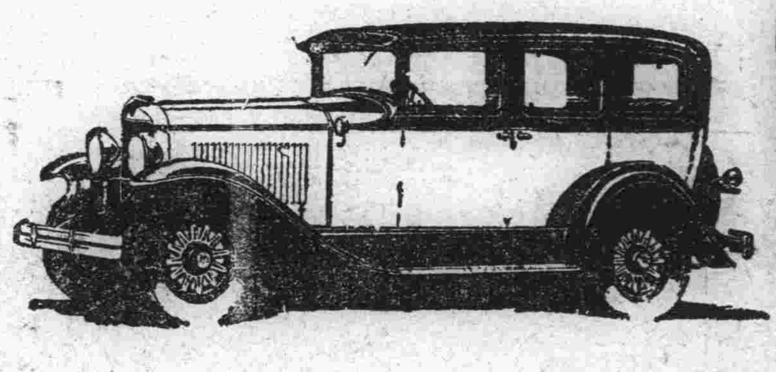

GRAHAM PAIGE

培濟牌汽車在美國享有最高之名譽所有機器之構造及外觀之改進爲美國各汽車廠之先進頃又精心研究創製最新式之乘車非特機器上有特別之改良即外觀亦復特別新穎而價格之低廉又出人意外如蒙賜顧竭誠歡迎

奉天 多小公司 營業部啓
電話 二二二五 一五六二

大連 杭州本廠專門自造綢緞
分此 九華綢緞局廣告
價目公道 杭只加故
批發零剪無任歡迎
浪速町二丁目七十番

凡用道濟載重汽車的車主在他們添換新車的時候毫無疑意的他們還是要買道濟汽車這就是道濟汽車堅實耐久的鐵證道濟汽車之所以能博顧主之歡迎絕非偶然道濟汽車的六個汽缸機及前後四輪的停輪閘其裝製精良停駛之安全誠所罕有以故對於經濟方面經營事業方面頗資車主之臂助故有道濟汽車之今日也

美商公懋洋行
總行天津法租界先農路二十五號
分行 奉天 哈爾濱商務街 北平崇內大街 大連東公園町 奉天大西邊門外
公懋洋行啓

GRAHAM BROTHERS
TRUCKS AND BUSES
SOLD BY DODGE BROTHERS DEALERS EVERYWHERE

大連監部通
南洋鐘表眼鏡公司
專售歐米鐘表自製水晶眼鏡
貨物充足價目公道與衆不同
電話五○八一一番
批發零售無任歡迎

大連協茂盛紬緞皮貨莊廣告
敝號新到各種地道皮貨奇花異色綢縐緞絹毛葛漳絨平金顧綉旗袍馬甲禮服衣料喜壽賀帳毛呢嗶嘰布疋雜貨旅行皮箱翠玉玩具無不齊備分室陳列定價低廉倘蒙惠顧無任歡迎
大連市浪速町五十番地
批發部電話五四五三
綢緞部 雜貨部 長電話四六三三 四九八八

宜康食品號貨色實在好
價目亦公道招待又週到
百樣貨色齊批發格外廉
各界如不信請駕來一觀
大市監部通九十七番地
宜康百貨食品號謹啓
電話長六九五五番

獅子牌牙膏
ライオン歯磨
煉製軟鑵莊

就寢前三分間
每日連續刷牙則貴體不期勇壯也

本舖 株式會社 小林商店 東京・大阪・名古屋

前鬨

早秋 (十一)

(陳翔鶴)

不過人的感情的變化眞是再奇怪沒有的每當事已到極端或者是莫可奈何的勢已經造成時依着「窮則變變則通」的定例那於一剎那間我們就可以看出所得着的是怎樣的一種與前迥不相同的結果所以及到車從永定門穿過東便門一直以停在了東車站、那時自己的心、卻反倒是莫明其妙的、異樣的安靜下去了、彷彿這時已經沒有思考、沒有過去、沒有將來、而單只是有一點現在似的、而且這關於所謂現在的、又是何等的渺小啊！譬如說去找一個可以暫時棲身的地方、吃飯、洗澡、喝汽水、或者是能喝一兩瓶啤酒更好、那時朦朦朧朧的、然後再行躺下歇歇之類、因此、由於靈機一轉、自己也就從古老的記憶中喚起了從前在作學生時代的朋友L君所住過的、而自己已曾去拜訪過兩次的那家旅館來、而且在事實上、幸喜牠卻也還存在着、所以也就在那里暫時住下了、在裏面、一切都仍如其舊、純粹的直隸西邊人所特有的樸直色彩、所不同的就是房價稍漲、從前六毛的、而現在已需要八毛一間罷了

今傳是樓詩話

逸塘

秦淮夙爲風月淵藪之地、洪鄉克復金陵、首恢復河干歌船、論者多非闕識、余友劉放園秦淮詩、有笙歌如沸船如織、兩岸紅樓正上燈之句、承平盛事、可以二語括之、入民國後、繁華消歇、日改舊觀、裏衡乙丑過南京雜詩云、門巷枇杷畫不開、書船愈少愈堪哀、復成橋下盈盈水、曾照宮袍玉貌來、自註、庚戌來游、畫船尚盛、貞壯亦有淮上放舟詩、錄之、列燈船夜若城、靴刀帕首氣縱橫、今看早燕初鶯裏、仍有嗚咤叱聲、以詞客行歌之世、爲健兒獵較之場、貞壯固及見承平者、宜其不能無感也、又云觀河纖而本無端、自饑風非語亦軟、行吟秦淮三四里、更無人倚畫闌干、徵氣迴闌、不堪卒讀、皆可入板橋雜記者、山水清佳、因人而著、西湖雖好、亦正賴白蘇和靖諸人爲之張目、東坡集中爲西湖作者最夥、實則東坡守杭之外、守潁亦有西湖、秦少章云、十里薰風六月初、我公所至有西湖、欲將公事湖中了、見說官閒事亦無、後謫惠州、復有西湖、楊誠齋詩云、三處西湖一色秋、錢塘潁及羅浮、東坡原是西湖長、不到羅浮兜得休

同邑單惠字內卿溥元、初字子惠、晚號老衲、著有妙吉祥室詩鈔、先君子及門中最得意弟子也、先君子授徒鄉里、垂數十年、成材甚衆、惠字余生也晚、多不及見、惠字與徐君夢白先庚、周君弼臣汝輔、均環居惠政橋畔、爬尺余家、服勞尤摯、且倘有一段佳話、爲里人嘖嘖艷稱、先是惠字之尊人、以商陶業傳家、爲一鄉長者、惠字以世交故、從先君讀數年矣、一日惠字尊人以輟學習賈爲言、且曰、爲療貧計也、先君歎然曰、是區區脩脯者、譬若子即吾子、余不忍君家屈一美材、邑中失一佳士、反復開譬、卒爲感省、遂令惠字肄業如初、未兩年而惠字已高芹香、旣食廩氣(食旁)矣、先君子之於及門、曲爲栽成、皆此類、里中人多樂道之、惠字於甲午成進士、用中書、輒有獲我風池之感、及余甲辰入京、同寓館、每談燕必覓夜不輟、一日適閱定盦集、余戲謂之曰、當日與定盦之同年鼎甲及諸翰林、君今日僅猶記其姓名乎、吾輩所爭、固在沒世、而與屈指近三百年中之以中書出身而爲偉人者、以破岑寂、今思之、猶想見宣南風雨、冷齋夜話情味也、入民國、惠字里居爲祭酒、閒亦出游、興之所至、寄於詠歌、詩亦較夥、惜祇存戊午己未間行卷、非其全豹也、卷中如哀路陽行、爲端午橋作、後長恨歌、爲珍妃作、皆有關國故、卓然可傳、以詞長不備錄、君書後長恨歌一律云、舊事重提日、新聲人破時、露華歌白也、風葉泣微之、約略金鑾記、淒涼白紵詞、貞元老乾士、萬感沁心脾、知其所感深矣、又有己未八月十二夜津浦車中口占云、文武眞時道已窮、幾疑破爛到虛空、加餐可奈三遺矢、譏字何如兩石弓、桂兕清尿浴午夜、滋蠟鄉思秋風、新涼潟、是歲惠字以議修縣志事入都、猿及暢晤也

懼內談

(韓雁)

中國的家庭間病態很多、夫妻的不協調與不平等是其一、然而據宗法的眼光看來、夫虐其妻認爲無關緊要、而妻虐其夫卻要大驚怪的、這種謬誤的見解、是無可避免的、固然、幾千年來、婦女被壓迫的、種種事實、是無庸細述的、但中間也未始不可找到若干英雄幹着使丈夫懼內的壽蹟、烈烈的偉舉、種種證據、尙有待歷史家的搜集、這裡不過把懼內的情節分析一下而已、我在報上看到一篇滑稽的懼內供狀、描寫懦丈夫形容盡致、現在摘錄最有趣的一段於后

一言觸怒、分明太歲當頭、片語加嗔、儼似小鬼破胆、抱衾裯、猶存戰慄、侍飲食、時切悚惶……被窩總莫妙糕、呆動怒又何妨陪笑、出必告、似哀猿淚月、返必面、如餓馬奔槽、娘子每抱採薪之憂、卑人獨盡割股之孝、茶湯自進、不同保母之煩呼、藥石親調、豈比梅香之偸懶……立法尤勵、設刑備至、大門閂使丈夫之驚魂墮地、小棒搥乃娘子之扑作教刑、馬桶蓋制就圓架、儼似中軍之帽、裹腳布、權爲長鞭、覓同棉殮之屍

一個男子懼內、就免不了給同性訕笑、我時時可以聽到人們這樣互誚着『你昨夜會跪踏腳板嗎？』似乎、懼內是沒有不跪踏腳板的、一有詩爲證

一「雲淡風輕近夜天、傍花隨柳跪牀前、時人不識余心怕、將謂偸閒學拜年」

懼內的男子、當然很可憐的、爲了他的「胭脂虎」「河東獅」一切的幸福與自由都葬送於夫妻的關係的墓塋裡了、其實與眞的死有什麼分別、萬一死去、一定他很願意的有這樣一篇墓銘

此中有人、在世以修鍾爲業、不願獨不能修其細君、邑邑而卒、彼所修鍾、務聲極銳、而其細君之吞、乃覡鍾聲爲尤銳、長日又類輪機纜、動不已、今彼行矣、不知所適、但願彼之此行、至彼細君鍾聲不及處耳

諧譚一束

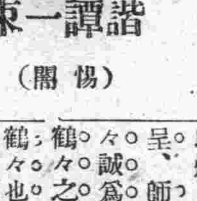

(闕惕)

拾瓜

一人夏日偶步街頭、見其子方俯伏道左、拾西瓜皮啗之、其人大怒、厲聲叱之曰、畜產、你這不做臉的東西、你家中現放着斗大的西瓜、你不愛吃偏到街上拾西瓜皮吃、眞不學好、已而四顧無人、即又低聲語其兒曰、好兒子、你可檢兩塊大些的西瓜皮帶回家去給你媽吃、

學生妙語

有人問一小學校學生曰、汝校課程、言何、答曰、英國歷代地圖、問者茫頭、學生曰、英文國文、歷史代數地理圖畫也

妙喻

詩人好以女子自喻、如唐人絕代有佳人、洞房昨夜停紅燭、其最著者也、某寒士央友謀館、友詢雲車俗幾何、某賦詩答之曰、索買吳綾假、何須問短長、妾身郎慣抱、尺寸細思量

廣泛破承

有素封馬某者、欲其子之大其門也、遍請名師、人率不願往、有童子師某生、雖當事帖括而實中無所有、以能課村童四五十人、才名噪甚、某欣然延之、生亦欣然赴之、首課以白鳥鶴鶴命題、其徒若思力索、沈吟竟日、繼之以燭、三鼓後、居然謄繕以呈、師視之云、觀白鳥之鶴々誠爲鶴々之白鳥矣、夫非鶴々之白、鳥不得爲白鳥之鶴々也、乃白魚而□鶴々矣、得不謂之白鳥鶴乎哉、師閱畢、謂其父曰、雖尙欠講究、然孺子大可教、乃援筆批曰、巧思幾議論縱橫、惜浮泛不切題耳、父聞然起敬曰、得此名師指示、何患無成、可謂馬氏祖宗之幸

學生文藝

送同學赴體會序

(營口第二區金家屯高級小學校高級第一年)(范繼禹)

國際地位之顯赫、在乎人民有尙武之精神、而尙武之精神、又非鍛鍊體格不爲功、故我奉天省各體育會、遂風行一時、盛歟盛哉、民國十七年十月十二日、爲吾營口全境聯合體育會之日、余校之體育員選手三十名、於十一號早發軔、代大石橋縣署、余送之至驛、因而勉之曰、夫此體育會之益大矣、能舒腦筋、強筋骨、壯氣血、然此猶小焉者耳、借此競爭之心、造成好身手之大英雄、大豪傑、爲民謀幸福、爲國圖富強、此皆體育會有以啓之也、諸君行矣、前途遠大、幸無自餒、彼選勝於當場者、悻悻自喜、無含蓄之意、此鄙夫之行、尤願諸君勿蹈之也

清明謁墓記

(昌圖縣第三區孟子富堡村立初級科初級三學年生張慶元)

清明節晨起、天朗氣淸、和風拂面、早膳畢、予隨家人、前赴荒郊之外、謁先人之墓、於是年長者在前、予在後行、沿路之上、正當楊柳風前、杏花雨後、但見夫遊人似蟻、士女如雲、踏青芳草地、酒醉杏花村、誠天然一幅畫圖也、未數武、至荒郊、則見夫綠柳垂金、青草萌生、春廻律轉、萬物發生、有不禁令耳目曠神怡者也、詎料正當貪看春景之際、忽而墳墓已在面前、於是乎在墓前焚香化紙、而祭焉畢、復繞墓而瞻仰、地有荊棘、則拔去之、墓塚有傾圮、即修整之、詳視一周、然后歸、返家之後、午飯畢、回校、遂援筆而爲之記、用誌不忘云爾

改過說

(長春商埠學校高二級一年二期吳榮章)

人非聖賢、孰能無過、過而不改、是爲過矣、且過者爲傷身之本、亦爲敗名之源也、故曰、苟有過、立時改之、然過可分爲二種、有有心之過、有無心之過、又有大小之別、吾人如能小過不犯、則大者自然不入、此定理也、否則流於盜賊、即不然、亦爲遊民、成國中無用之才、到處使人輕視、使父母爲之擔憂、其爲不孝也、害莫大焉、不觀古之子路乎、設其有過也、人告之、不特不怒而且喜焉、吾人可取法焉、語曰、過則勿憚改、吾人可不以是語爲改過之箴言乎

說人生不可無職業

(海城女子師範簡易一年級生劉玉琴)

國民無職業、猶人之有疾病、疾病不去、則身體不安、民無職業、則國勢不振、瞻觀列強大勢、虎視眈々者、角勝爭雄、其汲汲焉營々者、無非爲自強之計、然國之強也、非人各有職業不可、人無職業、乃一廢人、亦國家之一廢民也、若人人如是、則國幾不國矣、要在上任教育、農任耕種、工任製造、商任貿易、夫如是則吾國於東亞大陸、可獨立一幟、吾國之强、在轉瞬間耳、吾人可無職業乎

人爲萬物之靈說

(鐵嶺縣立中師學校二年生任維周)

世界之萬物、以人爲最靈者、即以其能創法耳、當上古之時、所居者巢窟、所食者鳥獸之毛血、所衣者樹葉獸皮、所交通者人力而已、沿至於今、所居者高堂傑閣、雕梁畫棟、金碧輝煌、而居處之美、不勝言也、所交通者、汽車汽船、所食者五穀肴饌、所衣者綢布呢絨、吾人之食住、及交通、衣服之精、彼鳥獸之巢窟、爲千萬年而不變、是人之神奇變化而操縱萬物而上之也、謂爲萬物之靈、誰曰不宜

歷史叢談 (百十五)

管亭雜俎

皇帝(取士)漢武帝舉賢良方正、直言極諫之士、得董仲舒(建元元年)又招選天下文學之士、簡拔其俊異者、寵用之、得莊助、朱買臣、吾丘壽王、司馬相如、東方朔、枚皋、終軍(建元三年)子夏爲莒父宰、問政於孔子、孔子告之以舉賢才、舉賢才者、以人事君、非自舉自用也、如湯之於伊尹、舉而貢之於夏桀、故伊尹有五就湯五就桀之說、如大夫畢(人旁)與文子同升諸公、孔子以文許之、故子夏以舉賢才爲難、恐有伊尹於野、耳目不能周、有大夫禦於朝、纖才美不外現、不能明明、不能揚側陋、豈不爲虛此一宰耶、孔子告之以舉爾所知、爾所不知、人豈舍諸、子游爲武城宰、孔子曰、汝得人焉爾乎、曰有澹臺滅明者、有者自識、不敢以得自居也、漢武爲皇帝、得即云得、無俟臣宰之貢獻、其舉賢良方正、直言極諫之士、得董仲舒、自得之、無俟推轂者也、夫董子下帷、目不窺園、其學品兼優可知、以爲江都相、自能稱職、王褒聖主得賢臣頌、々武帝耳、董子大儒、稱賢臣而無愧、武帝得之、可頌爲何如耶、其招選天下、文學之士、簡拔其俊異者、得莊助諸人、其成績最著者、東方朔、司馬相如、二人耳、東方朔滑稽之流、能直言極諫、如諫除上林、其尤也、上林者囿也、君視之爲囿、民視之爲井、君用之以行樂、民對之以深憂、有利於君者小、有害於民者大、雖汲黯賢、方忽視焉、不以爲意、而朔則面諫而罷之、其拜爲大中大夫、給事中、宜也、又辟戟諫納董偃、痛切指陳、他人所不敢言者、朔以詼諧出之、言雖切直、而君不怒、能令聽者、口爲之關、心爲之折、寧得以滑稽而少之耶、其諫求蓬萊、更爲他人所見不到者、武帝求仙、討不死之藥、上比秦皇、其幸緱氏、禮祭中嶽、從官若有所聞、山呼萬歲者三、人方附會、以逢迎之、而朔則以爲不然、不駁爲無神、亦不信爲有神、委宛以言之、若諷若規、言之者不抗不卑、聽之者心服口服、順水推舟、借梯下樓、雖管仲晏子、其譎諫、亦未及東方之能格君心、而納於正軌也、司馬相如、亦間有諫疏、未若東方之數、斯疏斯辭、都不之計也、不過工於辭賦、其通西域、有喩巴蜀一檄、文辭工麗、無出其右者、若吾丘壽王、曾爲武帝除上林、來東方之諫、終軍有請長纓之志、可比宗生之破浪乘風、雖無成績可紀、豈卻有事實可指、莊助、枚皋、朱買臣、其行事不少概見、朱買臣之妻崔氏、有馬前潑水之傳聞、雖未見諸正史、然而會稽有羞婦冢、與蘇小墳並壽、流芳遺臭、一樣傳千古也

明十三陵小樂府

(續)(凌楫民)

永陵

武宗大漸時、司禮監魏彬至閣、言國醫力竭矣、請捐萬幾、以倫序之說諷之、彬等唯唯、先是太后命取興國金牌入宮、爲繼嗣計、及武宗崩、議立興獻王長子厚熜、楊廷和廷議、皆主兄終弟及之說、議梁儲蔣冕等入白皇太后、奉遂定、以梁儲爲奉迎使、奉金牌召興世子嗣位、世子至京師、止於南郊外、禮官具儀、請用皇太子即位禮、王曰、遺命以我嗣皇帝位、非皇子也、太后遣群臣上牋勸進、乃於郊外受牋、即日日中入、自大明門御奉天殿即位、草詔言奉皇兄遺命、入承宗、運回久之、始報可、是爲世宗、即位甫六日、即下詔議崇奉興獻王典禮、於是朝端紛然、莫衷一是、毛紀蔣冕費宏石瑤毛澄楊廷和諸臣與席書、方獻夫等反覆辯論、各主一說、大旨主後孝宗者重大統、主尊興獻者崇本生、當時或有偏重、而惟仁孝之心、即不易軒輊也、帝自維天倫至性、內裏亦頗躊躇、後張總桂萼繳出、帝喜曰、此出吾父子獲全矣、於是張總桂萼驟聯翩用、未五年遂參大政、語具明史、致不具載、張總後避帝嫌名、改孚敬、諡文忠、桂萼諡文襄、在當時以新進參議大禮、驟邀顯用、世人多非之

東遊記

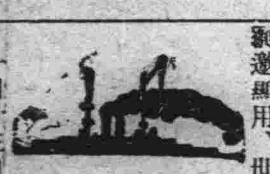

(前接)(韓岡悟)

十月廿三日(火)微雨東京

朝飯畢、乘自動車市內遊覽、先經上野公園、有地下鐵道、達至淺草公園、淺草神宮內有觀世音佛像、繼經吾妻橋、言問橋廐橋等、又到東京震災紀念堂、死亡者三萬餘人、復經日谷公園府廳市廳、官線電話放送局、全岳寺乃木住宅、明治神宮外苑、日本繪畫館、青年館、競技場、憲法發佈紀念館、皇太子住宅靖國神社等處、他處僅觀其大概、惜乃木大將之住宅、曾地視察其日用器具、均係樸質、其夫人之妝台宛在、其倫樸之像、溢於目前

乃木故宅

殺身報國男兒志、破敵興邦武士行、當日功勞高五嶽、而今安在等塵榮

乃木夫人妝台

覽能妝台墜淚痕、可憐人去物猶存、殉夫盡節千秋慨、遺把香魂作烈魂

十月廿四日(水)微雨日光

朝餐後六時半、辭旅館乘七時日光行之列車、十一時到日光驛、乘自動車經東照宮神橋、大谷河天皇別莊、勝善碑至日光山觀瀑布、名之曰華嚴瀧、覺被大霧迷漫、但聞其聲、未見其實、誠憾事也、山下有中禪寺、寺旁有湖、寬五里、長八里、山景如畫、難盡述也(午後仍乘自動車於二時半頃、抵大野屋旅館、飯後就寢(未完)

醫學校裏的髑髏

(吉雲)

髑髏是人類死後的殘餘、不論何人、見了髑髏、便不知不覺的生了害怕、其實髑髏是從前的活人、活人是未來的髑髏、悟透了這個見解、便不用可怕了

醫學校裏髑髏多　醫學校裏、差不多平均每一學生、可以得到一個、因爲生理學上、對於骨骼的構造、很是重要、全身骨頭很多、專門在書本上用功、決不能認識、所以便到荒野的地方、搜尋髑髏、藏在宿舍裏、除了供研究以外、還有裝飾的意味、他們把髑髏供在書桌上洗濯一隔不染、下面襯深色的檯布、潔白得和石膏像一般、還有許多人、在大考以前「開夜車」、把洋臘燭粘在髑髏的頭蓋骨上、便成了一個臘燭盤、其餘有藏於床中的、有置於衣箱裏的、最多的一人、收藏髑髏五個

大學生倒棺材　在星期六的下午、約了幾個同學、走到荒野裏塚去尋覓破棺材、留看以後、便開始倒棺材工作、先把棺材蓋踢破、然後觀察骨骼是否完全、可有損壞的地方、大約手足趾骨、很容易爛壞、所以要得到一付完全的骨骼、非打破幾個棺材不可、搬取骨骼的方法、很是有趣、先背轉了身體、然後把手從背後伸到棺材裏摸取骨頭、因爲對面拾取、總有些害怕的、到現在差不多已成了習慣

髑髏的清潔運動　他們把骨骼包在報紙裏、搬到宿舍裏、用淸水把附着骨骼上的石灰完全洗掉、這時骨節上因爲有血肉腐爛過、所以有毒、必須經過藥水消毒、再用硫黃漂白、或者把骨頭放在庭中、經過風雨日光的侵略、也能漂白、淸潔運動之後、便絕無危險、常常放在大衣袋裏、和同學討論功課的時候、便從袋裏摸出一塊小骨頭、這是脊椎骨、這是肋骨、互相研究的

髑髏的解剖法　髑髏並非是一塊整個的骨頭、也是用幾塊扁平骨合成的、最容易分開的是下額骨、其餘的骨頭都互相銜接、很不容易分開、倘若用了武力、便要粉碎、於是他們先把黃豆從髑髏的眼孔裏放下去、放得滿滿的、於是在一定的時間、把冷水倒在髑髏裏、到後來黃豆受了水便漲起來、把髑髏漲破、骨頭卻並不損壞的、記得有一次、某君把髑髏放在宿舍的牀底下、到半夜裏、黃豆發漲骨頭爆裂的聲音、把全宿舍的學生都警醒了

打破了迷信　我國有一種迷信、謂在髑髏的七竅裏、放了七粒黃豆、撒一泡尿、那髑髏便能滾來滾去、從來也沒有人試驗過、現在據他們報告、絕對不能滾動、於是迷信因此打破

喜歡

(醉秋)

軍閥喜歡地盤、
政客喜歡飯碗、
陰謀家喜歡黑幕、
貪官汚吏喜歡民脂民膏、
守財奴喜歡大洋錢、
土匪喜歡綁票、
大煙鬼喜歡鴉片、
土豪劣紳喜歡欺負鄉里細民
獻媚權門的喜歡拍馬屁、
大言不慚的喜歡吹牛皮、
欠帳者喜歡避債台、
在政治舞台上的人喜歡有人撐腰、
失勢武人喜歡脚底搽油、
兵士喜歡雙餉、
工人喜歡罷工、
農民喜歡豐年、
投稿者喜歡(甲)等、

贈丁燮生 有序

(許學源)

龍泓外史丁敬身先生金石篆刻開浙派之先河余舊藏一印乃其乾隆己卯冬十一月刻也已視如拱璧矣今客遼東復遇燮生詩友年屆五旬自署曰小丁能以鐵筆紹其家學蒙刻竹根印二方因成句以報之

五十年來署小丁、能將刻禮擬模型、龍泓老後傳家學、勝教兒孫抱一經(余所藏丁印爲抱經堂三字)

早婚之害

青年男女：

在十六歲至二十左右
正當發育之時代
因智識早開乃謬然結婚！
爲父母者抱孫心切
恒喜爲其子早婚
豈知在發育之年齡
而試動房事
身未發而精未足
元氣之損傷言之可怕。
故早婚之男女
每未老而先衰
或竟中途以夭天年。

美國最新出品

美育賓

是大補虛損之品
能生精液長氣血健腦筋
滋陰補陽
培本保元
凡早婚之人不可不服
試服一二瓶後
精壯力強體氣雄偉
即有驚人奇效
一試即知効力迅速

購者謹防假冒、査近來有奸商、冒仿此藥之牌號、其名目亦類似美育賓相彷、而內中藥料、毫無功效、魚目混珠、意圖影射、稍不詳査即受其欺、特此聲明、諸君注意也

眞正美育賓之價目每瓶大洋壹元八角　半打九元　各埠大藥房均有出售

大連代售處　街裏華泰藥房　華西藥房　西崗德記西棧電話八七八八

分行哈爾濱(道外中人街)　信昌藥行

大連汽船出帆

◉開往青島上海 滿鐵航
▲奉天丸 三月十三日前十一時
▲榊丸 三月十六日前十一時
▲大連丸 三月十九日前十一時
◉開往天津
▲天津丸 三月十四日後一時
▲長平丸 三月十六日後四時
▲天潮丸 三月十二日后三時
◎開往香港廣東
▲順丸 三月十三日
▲老虎丸 三月十五日
◉伏木新潟行
▲宋丸 三月十三日
▲得浦丸 三月廿日
◉開往青島
▲濟通丸 三月十五日前十時
▲開往阪神
▲第五乾神丸 三月 日
◉開往登州府龍口
▲龍平丸 三月十三日後六時
◎開往營口
◎開往門司若松
▲御船丸 三月 日
▲五大星丸 三月 日
大連汽船株式會社 電話四一八五番
永和公司 專屬貨客大連經理店 大連市敷島町 電話七七八六八 七二七五番

大阪商船出帆

◉開往門司神戶大阪 前十時
▲哈爾濱丸 三月十三日
▲香港丸 三月廿六日
▲貝加爾丸 三月十六日
▲亞美利加丸 三月十九日
◉開往朝鮮經由長崎鹿兒島
▲關東丸 三月廿三日
◉開往上海福州基隆高雄
▲盛京丸 三月 日後三時
▲長沙丸 三月十一日後三時
▲福建丸 三月 日後三時
◉開往紐育 概不乘客
▲漢布魯丸 三月 日
◉開往歐洲 概不乘客
▲阿拉是叫丸 四月一日
◉開往北米
▲巴利丸 三月十九日
大阪商船株式會社大連支店 電話四一三七番

日清汽船出帆(大連)

◉開往青島上海 午前九時
▲華山丸 三月二十八日
▲唐山丸 三月十八日
日清汽船代理店 大阪商船株式會社大連支店

朝鮮郵船出帆

◉開往青島仁川
▲會寧丸 三月 日
◉開往仁川長崎鹿兒島行
▲羅南丸 三月十二日
朝鮮郵船株式會社代理店 日本郵船株式會社 近海郵船株式會社

阿波共同汽船出帆(大連)

◉開往芝罘威海衛青島
▲長山丸 三月十四日後七時
▲第廿一共同丸 三月十二日後七
◉開往芝罘威海衛仁川
▲第廿六共同丸 三月十一日後七
◉開往天津
▲長山丸 三月 日
阿波國共同汽船株式會社 大連支店 大連市山縣通二〇 電話八九六一、五〇〇

新式福特汽車

批發各種汽車零件 膠皮帶及承接修理
總經理 盛長有限公司 日長電話二三七號 奉天驛砲子壕西
盛長有限公司 日長電話二二九二號 長春頭道溝日本橋

隆安輪船出帆

◉開往登州府龍口
▲隆安號 三月十二日後六時
專屬客貨取扱所 宮崎商會帳房 大連市山縣通一七七番地
隆安輪船公司 電話五二一五番

政記輪船出帆

◉開往青島海州
▲勝利號 三月 日
◎開往芝罘汕頭香港廣東
▲泰利號 三月 日
◉開往芝罘興化廈門
▲成利號 三月十日
◎開往上海
▲乾利號 三月 日
▲新利號 三月 日
▲豐利號 三月十八日
◉開往龍口
▲得利號 三月十四日
▲々利號 三月十四日
◉開往芝罘
▲永利號 三月十二日
◉開往青島香港
▲廣利號 三月十二日
◉開往興化泉州
▲安利號 三月 日
◉開往興化
▲同利號 三月 日
▲元利號 三月十五日
政記論船股份有限公司 電話四一一四

日本郵船出帆

◉開往歐州
▲打盤丸 三月 日 李浦行
▲水戶丸 三月 日 漢堡行
◉開往美國
▲玖寧丸 三月 日 紐育

近海郵船出帆(大連)

◉開往橫濱
▲玄武丸 三月 日
▲相模丸 三月十四日
▲淡路丸 三月廿日
◉開往天津牛莊
▲相模丸 三月 日
▲玄武丸 三月 日
▲淡路丸 三月十四日

威連輪船出帆

◉開往青島 經由威海衛
▲敦賀丸 三月十二日
大連市敷島町六番地 荷客取扱店 丸二帳房 電話五八八八番

鹿玉軒記出帆

◉開往宇品今治三津濱大阪
▲御月丸 四月五日
◉開往芝罘
▲海壽丸 三月十三日
◉開往芝罘威海衛仁川
▲海寧號 三月 日
▲利通號 三月十七日
◉開往石所
▲元泰號 三月 日
◉開往天津
▲北海號 三月 日
玉軒記 大連市加賀町 電話六一一八番 三八五一番

驚天動地 救人無數 女界福 天下第一婦女靈藥

世界最新婦女靈藥 「女界福」主治婦女百病萬靈的神藥

一、常服「女界福」的婦人生兒無數
一、常服「女界福」的婦人生兒肥胖
一、常服「女界福」的婦女生兒聰敏
一、常服「女界福」的婦女百病不生
一、常服「女界福」的婦女轉弱為強
一、常服「女界福」的婦女美容補腦
一、常服「女界福」的婦女長生不老
一、常服「女界福」的婦女返老還童
一、常服「女界福」的婦女子孫滿堂
一、常服「女界福」的婦女一生富貴

女界福主治說明

專治婦女 月經不經 腰腿疼痛
子宮寒冷 久不受孕 白帶赤帶
胎前產後 崩漏不止 常患小產
胎動不安 虛弱癆症 面黃肌瘦
一切諸症 藥到病除 百發百中
萬應萬靈 人人適宜 有病皆治
創銷以來 救人無數 天下馳名

奸商仿造相似假藥太多
服用真正「女界福」確能治病活人名揚天下
請留心假藥
誤服奸商之假藥非特不能治病且殺自身

（主治說明函索即寄）
（女界福）總發行處大連市季和街四八西崗菜市東大門前
德記全棧大藥房 振替大連四四七六番 電話二二八五番 主人 康道忱
奉天小西關 同和棧內寓 總批發處春合隆

哈爾濱裕慶德 毛織工廠專銷部

出品

國產

國貨展覽會上獲得特等獎章

政府特准免稅・博得世界榮譽・人人歡迎之

國貨 提花毛毯 提花絨毯 駝絨素毯 軍用毛毯 色素毛毯
中山呢 大氅呢 軍服呢 駝絨呢 各色細呢

風行寰宇・供不應求・

良以本廠所織呢絨、毛毯、各種原料、純粹是用中國出產之羊毛、各品織造精良、久蒙各界贊許、呢絨優美、毛毯尤佳、花樣翻新、四季咸宜、呢絨堪製各式服裝、毛毯尤不可不備、蓋於家居旅行、特別方便、贈送親友、陪嫁結婚、迎娶新標、以及喪儀、幔帳、最為雅觀、洵屬有益社會唯一之良品、實中國特別之國產、愛國同胞、同深惠愛、稱頌繁多、取價從廉、政府注重商工實業、提倡國貨、為體恤、特准概免稅厘、本廠為謀民生、所以不惜鉅資、慘淡經營、悉心研究、始有今日也、尚希愛國同胞、利用國貨、是所深望焉

本工廠專銷部設在哈爾濱道外正陽街二十道街八道街口 本廠分莊設在 上海法界吉祥街 天津北馬路？子胡同 奉天省城小西關

各大商埠・均有代理・凡蒙賜顧・無任歡迎

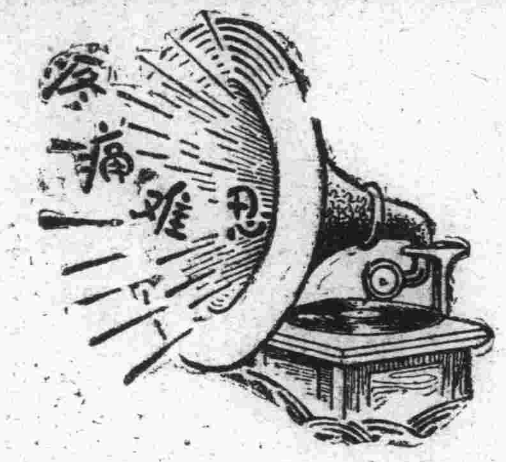

腎病留聲機

某嘗患風濕骨痛・腰痠背痛・手足麻痺・痛楚萬狀・逢人便道・人譽之為腎病留聲機・蓋風濕骨痛之起・直接由於血液不清・間接由於腎臟不強・因腎臟為澄清血液之所也・欲防風濕・先須強腎・欲圖強腎・請服第威德補腎丸・

◀各大藥房均有出售▶

第威德 補腎丸

刮臉次序 双美人牌香皂 安全剃刀 双美人牌洗臉粉 乾手巾 双美人牌臉油 双美人牌香粉 眉清目秀

推薦 齒之衛生 最為適宜

双美人牌牙膏

請晨與食後 使用衛生第一之雙美人牌牙膏 齒白而堅且甚美觀 更能保持助長人生之康健

大連

賣草回家之途中 遇見了棒子手

錢被搶去因驚臥床不起 過兩日始報告衙門捉賊

沙河口警察署管內、近幾月來、搶案頻起、各刑事等努力在積極搜查犯人之中、於八日午後六時半許、善堂義地老媽子溝、又以發生兩人係之棒子手聞、誠所謂一波未平、一波復起、弄得市民咸抱恐慌、該署聞報、以爲不確、當派刑事前往檢查結果、無隙可指、始通告大連各署、仰爲搜查、奈距時間太久、犯人已早遁無蹤、今將經過要誌如下、有原籍欒屯會大山屯水流溝十一番戶之張正仁者年三十二歲、於是朝御館至市內賣草、及畢時已至午后五時、因是即首途歸宅、途經老媽子溝、已近六時半矣、疾行中則於路側閃出壯漢二人、一年在四十、一爲三十許、不問皂白、即斷張之去路、且稱今日爲下汝路錢則還在罷了、否則要一的狗命、張因在白晝、故壯胆曰、當此光天化日之下、莫非還敢行兇乎、張方言畢、一漢遁步而上、將張跌倒、遍體搜查、結果搶去金票十八元、小洋六元兩角、於訖即向星個浦方面遁跡矣、張遭此驚後、一氣逃回家園、即臥床不起、家人追問不答、及乃父張學習於十日午前歸來、百般追問張始說出事實、乃父以事關匪案、不可不報、即隻身至家屯派出所報告原委、該所據報轉示沙河口本署、而在、歸署經再三斟酌、始通告大連各署、新爲搜查、惟該案恐張之說、故特派刑事、親往訊問、結果判爲實已逾兩日之久、犯人不便搜捕、但實任所在、刻下由該署之全部刑事、竭力搜拿犯人中云

專騙找零錢 皆是日本人

商家要小心

現有日本人專門騙取找零錢市內中日商家被騙者、已有多、惟犯人爲誰、尙未詳捕到案、至其詐騙之方法、約係一樣手段、說此等專門騙取找零錢之犯人、至少亦能有三四人、時行變化、行動非常巧妙、大連警察署刑事等頗爲所苦云

商業學校 畢業典禮

公議會祝詞

大連商業學校、於十一日午前十時、在該校舉行卒業式出席者頗夥直至正午方行閉式、今值將小崗子公議會副會長所攜去之祝詞列左

大連商業學校、授以商務上需求技能智識、培植商場上應用基本人才、是以對於我商界、較之任何教育、最爲密切、歷次造就成材、服務於社會者、皆得相當嘉績、此洵爲貴校之榮譽也、茲者舉行卒業、授與證書、睦堂代表西崗華商公議會、參列盛典、無任歡悅、謹具蕪詞奉申祝意

商業學校、作育商材、實用學科、涵濡化裁、職業闢强立身基始、有教無類、並及女子、螢聰雪案、時而春風學成政用、必見其功、近悅遠來、梯山航海、桃李公門同校異彩

大連西崗子公議會長龍睦堂

羅振玉赴滬 與鄭孝胥同船

一週間再回連

乘華山丸來連之前清遺老鄭孝胥氏、九日來連、十日仍乘華山丸前赴上海矣、鄭氏抵連之夜、有前四川巡按使周孝懷氏、招請歡迎、羅振玉氏、亦自旅順來連會見鄭氏、十日朝同船赴上海、後在上海滯在一星期間、羅氏再行返連云

電車撞傷

苦力與婦人 生命均無危險

華工會社宿舍第十五號寮居住劉得勝方之苦力、徐本臣年二十五歲、於十一日午后一時五分、在千代田町派出所前通行中、忽被劉見齋所操縱之第一號系統二二〇號寺兒溝行之電車碰倒、頭部負有重傷雖無生命之關、然須相當之日期靜養云

電氣會社運轉係之電車運轉手趙値堂與車掌王更堯於十日午後五時三十六分、操一號系統二〇一號電車、向寺兒溝進行中、途經西崗子街四十三番地前、適有往大煙館吸煙歸來之西崗子五十二番地居住韓包民年三十六歲、由該鐵軌通過、双方不愼、車將韓氏碰倒、射出丈餘、人事不省、車方停止、但手足各部、均負有創傷、須一星期之治療、判明詳情後即送往附近病院治療、交通一時斷絕、頗呈混亂、但加害者之値堂王更亮、刻下由小崗子署審問委曲中云

大連警察署 檢擧之犯人

二月中狀況

大連警察署、於二月中檢擧之犯人、及犯罪種類如左

△放火及失火罪　華人男一

△文書僞造罪　日人男女各一

△猥褻姦淫及重婚罪　華人男女各一

△賭博及抽籤　日人男四、華人男七

△傷害罪　日人男八、華人男六

△過失傷害罪　日人男一華人男六

△脅迫罪　華人男二

△竊盜罪　日人男六同女四華人二十三

△詐欺及恐喝罪　日人男十七同女二外國人男一

△橫領罪　日人男十二同女一華人男六

△毀棄及隱匿罪　日人男一華人男一

而當時懲罰、即決者日人男五十六人、日人女六人、華人男二百七十一人、外國人男二人、是月智能犯中詐欺與恐喝罪爲三十三件就中檢擧二十件、檢擧中有不成罰者一名、結果爲十九人、查犯罪之原因、皆爲生活所迫

撤戲報人無病而死 解剖檢驗死因

法院檢查官亦蒞場 有謂係用藥之誤所致

有原籍金州城內韓家街八一四番地、現在福星街百零三番地張恭有方居住之宋正信年四十九歲、爲同樂舞台之撤報人、於九日午後五時半無病而故、經人報與在王陽街三百五十六番地之宋子明貳十六歲、係宋之姪、即由告當轄之派出所、而該所據報後、以爲可疑、即報沙河口署司法係、由坂本司法主任、遵引竹澤官醫、鈴本部長、駕車奔至、則見宋頭裡足外、面北而臥、口之兩側尙有白沫、而孔眷白、觀其形跡、似有掙扎之勢、當時雖經身檢查、却無傷痕、但以各方之情形總合觀之、頗有可疑之點、是以即據實報告地方法院、仰爲處理、而法院悉情後、因有到場檢驗之必要、故電復於十一日午后由小崗子署官醫山本氏執刀於宏濟善堂病院解剖後再定方針、因是檢察官等、於預期皆詣善堂、從事檢驗、至於被檢病故、尙未判明、惟據宋之姘婦口稱、宋於二十三日前、週身發熱、懶工做忌飲食、於是日午后、曾在仁壽堂延一醫生、仰爲治療、該醫生行醫后、未及一時鐘、宋之病勢更厲、繼則斃命、而宋之死、或係醫生用藥之誤、竟致如此、亦未可知、但無的確之考查、更不便說純用藥之誤、總之無論如何亦須官署解剖檢驗、萬一確醫殺人、想官署必有相當之處分云云

各教育主事來連

日本長崎縣教育主事川崎常治氏外、福井、神戶、富山、岐阜、東京、之各社會教育主事六名、乘於八日入港之大連丸來連

又有一客人 騙取找零錢

報警署捉犯人

市內惠比須町三十九番地番喬倘瑞處、於十日午后七時許來年約三十許之顧客一人、聲稱購買棹子及木箱、經選拔良久、各選中一件、計金十一元五角、惟該客稱現未帶錢、須到彼宅領去、而喬信以爲實、即命該櫃夥張玉山年十九歲送去、其時所謂顧客者又謂至時必予金票二十元以是莫妙現持現欵八元五角、該執事聆言、即依所允、比及伏見台小學校後該客逢語張玉山、請稍待余進宅取錢、故望先將此八元五角交予、張玉山遂交與客豈知錢到該客手後、即晦跡滅跡一去不返、張玉山鵠待良久、始恍然大悟、即奔回櫃報告原委喬倘瑞知被人騙立刻通告小崗子警署司法係該署聞報、即轉告各署仰爲協力搜捕犯人、但迄至現在仍無何等頭緒是故各署之中日刑事等、猶在努力搜獲中

基青新會所 開幕禮誌盛

基督教青年會、喬遷會所一事、已誌前報、於十號晚七時、在該新會所舉行開幕典禮、來賓踴躍、會員濟濟、當開會時、除該會董幹部、報告而外、復有大連民政署長及市長滿鐵代表、大連中華青年會、山東同鄉會、及各地青年會、皆有祝辭、演講會後、尙有餘興、絲竹電影等、時逾十時始告閉會云

丟失自行車 係因自不注意

各人總應小心

大連警察署管內、屢有丟失自轉車之盜難、而最近猶爲特甚、客歲十二月中、共丟失者五十輛、一月中三十輛二月中三十五輛、入三月以來、又丟失十輛、查其丟失之原因、蓋係各商店員使用自轉車時、未加注意、而放置車輛於屋外、各銀行門口不加鎖絆之所致、而盜取者並非盡行變賣、不過乘人不注意而騎之他往、任意利用後、再放置他處是以丟失者無所尋覓、終致丟失、望使用自轉車者、須各自注意云

電車賣入金中 檢出多數僞幣

係一圓五角一角等日幣 一般市民須加注意查驗

大連市內屢次發見僞造日本錢幣、當時經嚴予檢擧、稍行絕滅、然仍未澈底消除、如本月四日以來、至七日間滿電電車車掌所收賣票金中共發見僞造鮮銀一圓紙幣一張、五十錢銀貨五個、十錢白銅幣一個、五錢白銅幣四個、檢出後、即報告於大連署、刻間該署、正在秘密偵查犯人中、盡由大連署通告與各警署、仰爲隨時注意、至於僞幣樣式、一圓紙幣與從來者、稍有不同、幣之後面印有日本文字、即明治何年何月、朝鮮銀行法遵奉シ之シ字係翻印者倣造鮮銀行之製造法、紙張稍帶赤色、其背面紙質極粗劣、如其他之五十錢僞幣製造法、却頗巧妙、僅有錢之後面之中央洋刻旭日章、爲僞造之特徵、其餘概與普通錢幣畧同、一般不常見者、頗難分辨、再其表面之鳳凰尾、極其精細、此亦僞造之特徵他如十錢白銅之僞造法、以鉛之表面、鍍以白銅、五錢白銅者、中央並未穿眼、與早日之白銅貨略同、亦有以鉛之表面鍍以白銅者、總之技工精粗、與一般比較之易於辨別、並聞斯等僞造貨幣將有逐次增多之預測望市民受取錢項時、務須詳加注意

將集團的警戒 改爲散在佈防

皮口滙帶已無大帮胡匪 完備連絡機關隨地搜捕

貔子窩管內、爲胡匪出沒橫行之區、關東廳當局、對此警備上、總無萬全之策、因此附年來、爲公被匪擊斃者不少、如安住法院長、被胡匪射殺一事、總爲從來所未有之大問題、故警務當局、對於將來之警備、曾爲詳加研究、現得有具體的辦法、善現在之警備配置上、係爲準備之都匪徒結夥來襲時抵禦之、然而近幾年來、已無團體匪賊、不過尙有五名六名小帮胡匪、出沒於管內、亦不敢公然强搶、較之往昔容易剿捕、故警備之方法、宜由集團的警戒、漸更變爲散在的配置、如此則連絡機關、方備完全、再努力爾獲賊徒、自屬易事現在着手組織中、實現之期不遠矣

陸軍紀念日 摸擬戰盛況

應用新式戰略

三月十日爲日本陸軍紀念日、在滿之日軍學生、均於該日舉行盛大之演習、大連地方亦於十日午前十時三十分鐘在聖德街空地舉行、極其壯烈、於未開戰之先、各參加部隊、參拜中央公園之忠靈塔、其後集合兩軍司令官命令地點、兩軍各佈軍勢、山原少佐指揮、於中央試驗所之西方、約五百米突之地方南北列陣、第九中隊（在鄉軍人）爲右翼、第十中隊（現役兵）爲中央第十一中隊（青年訓練所生）爲左翼軍、第十二中隊（第一中學校生）爲豫備軍、並有砲車機關槍步兵砲若干、其戰況如左

攻擊軍戰況

一、西軍（步兵大隊砲數門）三月十日朝以來、占領太子堂南北線之陣地、構築鐵條網其砲兵係在水源地

二東軍（步兵三大隊砲數門戰車數台）爲敵軍、攻擊爲驅逐敵之警戒部隊列排於中央試驗所南北地方

此攻擊軍所備之防禦軍西軍鳥海少佐指揮官、於聖德街空地即太子堂前、南北列有陣線、第五中隊（商業學校生）爲右翼第六中隊（商業學校生）爲左翼第七中隊（第二中學生）爲豫備隊重砲二門步兵砲機關槍若干、待攻擊軍進來、其戰況如左

防禦軍戰況

一、東軍（步兵三大隊砲數門戰車數輛）

二、西軍（步兵二大隊砲數門）占領太子堂南北線之陣地

三、西軍支隊長關於敵情講談如下

敵軍在電氣遊園附近、驅逐警戒部隊、以中央試驗所之南北線進行攻擊、其砲兵向電氣遊園進發

於十時三十分、開始演習、發放火砲爲號、即行開始戰鬪、或偵察敵情、砲聲槍聲隆々振耳圍觀者、有一般市民、及各中日學生等、人山人海、西軍漸漸不支、取向後退之陣勢、於正午十一時三十分、演習中止矣

畢業生將舉行畢業式 新招學生卅名已發表

商業學堂成績益見佳良

專爲收容華人、養成商業知識而設之大連西崗商業學堂自創立以來、茲拾多年、已得五次畢業生、各期畢業生之成績、均甚良好、加之倉島堂長及岩間教務長等之努力、每次畢業生、均在旅大各官衙銀行、商店就職該學堂之設立、實爲華人青年養成商業智識、最良之機關也本年三月末畢業者爲第五次現已考試終了、比較歷年畢業生之、成績尤佳、爲岩間氏之幹旋、介紹各畢業生於市內銀行商店中、定於本月廿五日舉行畢業式、茲將二十七名畢業生之氏名記之於左

△旅順公學堂系　喬傳福、劉鴻階、單毅生、王立和、徐立勳、董玉琢、宋玉珠

△大連公學堂系　侯立聊、高嵩成、安立誠、俞傳玉、安立謨、王永昌、王廻德、廣德潤、范傳昇、于鴻善、劉信長、王克嚴

△金州公學堂系　韓履謙、朱國新、夏尊庭、于榮殿、周瑞麟、林鈞石

△普蘭店公學堂系　王利升、傅寶瑞

該商業學堂每年有一次畢業生、同時亦考招新生一次、本年於三月六日起至三月八日止、考試三日、已於日昨十一日將合格學生定出、於十二日公布之茲將此次考取合格三十名之學生姓名列左

△大連西崗公學堂之部　張永慶、金光熙、譚鏡祥、傅永發、張福全、李德義、劉恒德、馬殿魁、趙邦治、馬殿甲、張福綿、李吉元、劉源盛、林傑

△金州公學堂之部　汪沛江、李恩源

△大連沙河口公學堂之部　劉猷棒、韓興連、邵繼昌、馬承家、朱華春

△柳樹屯小學校之部　王家田

△水師營公學堂之部　劉信昌、喬傳生、王長敎

△奉天公學堂之部　成福山

△熊岳城公學堂之部　董兆福

△旅順師範學堂附屬公學堂　安立賢、王立陞

△旅順公學堂之部　劉大證

據該商業學堂長代理西鄉佐熊教師之所談如左敝學堂歷年考入之學生、成績均嚴格限制之、如本年報名者三百四十餘人、受驗者爲二百零三人、考中之學生爲三人、乃選拔其成績最優者取錄之而本年之學生、其成績亦比例年者爲佳　既畢業方面之成績、亦比例年者爲優、本年新生中有奉天公學堂及熊岳城公學堂學生報名者奉天公學堂爲五名、因限制過嚴僅取錄成福山一人、而該奉天熊岳城兩公學堂學生之成績、亦甚佳不過本堂收容力有限、故未能盡數收容、亦實爲憾事也云云

據該西鄉氏之所談、報名者爲三百數十人、投考者二百零三人、取錄々數僅三十人、則比之投考者之二百三人、以平均七人弱、考取一人、如此普通平均之商業學堂、如此限制、於茲亦足徵近來之昇學之多也、關東州內每年公學堂之畢業生不下數百人除旅順二人及師範每年收容百人左右、即爲大連之商業學堂每年收容三九人、據此數之比較、在關東州內、此項中等學堂、有收容力如此微弱、而公學堂每年畢業者、愈行增加、此項中等學府、倘不加以擴張、將來一般希望考入此項學堂者、不免有望洋之嘆也、不知關東廳學務當局、對於此點、是否有注意之必要、再彼提議、增加華人市擔負之市會議員、對於此問題、亦宜於市稅提議同時、加以吹噓之幸是

介紹欄

△新關稅一覽表再版發行　大連山縣通帝國通信支社刊行之日華英三國語對照之中國新關稅率一覽、刊成未幾消售已完、今特再版發行、將本月七日一部改定之稅率另爲改正、內容充實、紙質美麗、一部之實價金一圓六角、郵稅在內

大東自動車公司

電話　三二九八

總理門會臣　經理馬相廷

大連市松林町四六

沙河口派報處

呼出電話九〇一九

度量衡器測量器　製造修理販賣

此次新修工場已告落成製造能力既大故價値廉減在滿洲可稱首屈一指並承辦各國度量衡器之刻碼

大連惠比須町五十八番地　水上洋行　電話六九四一番

緊要聲明

逕啓者今有敝號上年賣糖之張尊五字晉美山東黃縣人已於年節將伊辭出其人心起不良於正月初七日到旅順與小號交往之家永聚福詐稱討債至此並竊其私造圖章該號始交給金票拾一元彼已潛逃無蹤以後所有與敝號交往之家必須注意否則小號概不負責恐未週知特此登報聲名

大連西崗老茂生糖菓莊啓

過來人（即看雲主人）賣卜

寓裕豐旅館四十三號每日下午二時至四時候教

聲明父子脫離關係廣告

鄙人第三男王福新不遵庭訓任意妄爲仰遠近親友知悉王福新遂在外倘有騙搨借等情敝人一概不負責任恐未周知特此聲明

大連市櫻花臺　王廷亮廣告

遠東第一支店開幕減價

自陽歷三月十四日起至陰歷二月初四日止

價目列後

市內　片道金四十錢　往復金六十錢

星ケ浦片道金壹圓二十錢　老虎灘往復金壹圓八十錢

市外　旅順片道金六圓　往復金九圓

電話三四一六番

遠東自動車本店啓

聲明出兌

茲有精米機器電力原動機各附屬品舖墊以及電話（四個號碼）一同出兌如有兌者請向沙河口大正通一三五啓明書社函電面商皆可

出兌者　啓明書社　電話九九二七番

農家與種植家鑒

商標　B.M.&Co.

用卜內門公司肥田粉壅田能得四種最好之效果　能增加收　獲能肥潤　土壤能除　滅害虫能　多獲利益

一品蛾眉牌完美肥田粉

眉月蛾牌硫酸錏肥田粉

請用卜內門肥田粉

未用卜內門肥田粉

已用卜內門肥田粉

如欲購用各肥田粉

請向大連山縣通一百九十六號或就近之分售處接洽可也

卜內門公司

本公司經理

農得利肥田粉有限公司

公司在上海四川路四十一號

各省內地皆設分公司或經理

世傳漢醫內外兩科　奉天專門醫學畢業

醫士　武維揚

寓大連西崗宏濟街德興大藥房　電話六九七七號

感謝張印堂君之厚德

[illegible]不堪設想矣、[illegible]有害家房會與隆屯村長張[illegible]此[illegible]憶之心油然而生、乃同周子衡君千方百計一萬二千元始由東拓將地買妥按張君性極慈善樂善不倦、對於親鄰扶危濟貧不遺餘力數年前[illegible]會長爲人精明強幹公益慈善誠所謂羽翼天生[illegible]棣號秀花[illegible]相輝慈善積於一門也道路景仰有[illegible]將地賣妥之後乃經敝人等從中調說豈蒙張君該地三十日着鴻聲耕种僅索年租糧拾石另外一段[illegible]値約四五千元之譜鴻聲今後全家得以[illegible]君之所賜也如張君此種義舉可與見義勇爲[illegible]不但鴻聲全家生佛即敝人等亦感戴雲天[illegible]及敝人等無任感謝藉報端載略表[illegible]忱

于海峰　同巴豐亭

劉心泉　同巴鴻聲

張润亭　同巴金聲

劉傑三　同巴純貴

奉天精鹽公司召集股東常會通告

本會議決三月十七日星期日下午二時在安福里宅開股東常會請各股東屆時惠臨如因事不克到會得以委託本公司他股東代表除另函通知外特此通告

奉天精鹽公司董事會啓

廣告

啓者鄙人孫天民爲呼年與徐驛庭合資開設德成棧貨莊於亮甲店股開辦之後爲擴充營業驛人抽出加入三德堂關書春君東今正結賬時關君辭退業東商人將所有貨物舖墊存欠賬目以及號事等等完全歸徐驛庭個人承領復與徐君合資仍發棧貨生理於原址字號更改天和東恐未週知特此登報聲明

亮甲店　天和東　孫天民啓

大連西崗　華北大戲院

自正月二十八日起

天一公司出品　主演　韓雲珍

唐伯虎

前部　三笑姻緣　第一美觀

下期開映　再期預告　唐白虎　天門陣

奉天新生活影片公司附設各大戲院之一

大連　上海大戲院

◀陰曆二月初二日開▶

大中華百合公司出品

第一古裝神怪巨片

◀西遊記之一▶

無底洞

此片神怪百出兼帶滑稽令人捧腹之百回不厭

導演陳秋風　主演林如心

（下期）大俠復仇記

一分精神一分財

人生作事　端賴精神　一分精神　做一分事　賺一分錢　不可强求

[illegible]

▲百齡機價目　均按現大洋計　小瓶一元　每打十一元　大瓶兩元　每打廿元

東三省總發行所　奉天大西邊門外　九福公司

大連分銷處　華泰西藥房

哈爾濱分銷處　泰華西藥商行

各大藥房均有出售

經濟

最近北滿特產 登市輸出情形

豆餅豆油將不免減少

客秋收穫時季一般豫想豐作增收之特產、最近東部線方面之登市、殆已告終、此後登市、即多在南部西部及呼海沿線方面試季客秋登市以後之輸出情形、綜合刻下滯貨狀況而觀之、則豐稔增收概不如所期之多、又查前年度產、及去年度產、截至二月末之登市量如左

△自民國十六年十月至十七年二月大連海參崴兩港經由大豆輸出數量 九八〇、〇〇〇美噸

△自十七年十月至十八年二月兩港經由大豆輸出數量 一、〇九〇、〇〇〇美噸

△自十六年十月至十七年二月兩港經由豆餅輸出數量 二五四、〇〇〇美噸

△自十七年十月至十八年二月兩港經由豆餅輸出數量 三二〇、〇〇〇美噸

△自十六年十月至十七年二月兩港經由豆油輸出數量 一七、二〇〇美噸

△自十七年十月至十八年二月兩港經由豆油輸出數量 一二、五〇〇美噸

其他小麥及雜糧等、如雜豆及小麻子、自去年以來、輸出均有增加、然小麥限粟、尤其小米之輸出減少、特爲顯著、由是觀之本年渡之、出口約可增加十萬美噸、而豆餅豆油則難免減少云

錢糧商情

△特產市場、十一日晨期市、仍乏新材料、更因十二日爲民國紀念日、無市一般人氣不振、尤其大豆高粱漸次趨下、跌至三分、豆餅豆油人氣薄弱

△商品前場、麻袋略疲、產地藍扛落八分之五、綠扛落八分之二、匯水平穩、當市商、氣歡弱、錢行市行市現貨當限均爲四角一分二厘、期貨四月限四角一分、五六兩月限四角〇八〇八厘之譜……綿絲……平々、得大阪三品漸跌、當地市場閑散、所成額共二十五綑……綿布……亦平々、所成共七十五綑、

△錢鈔市場 十一日前場疲落、海外材料、銀塊倫敦二十六便士、孟買休市、匯豐七十一兩六七五、大洋九十九圓三角五分、上海標金三百五十二兩三、至五十二兩上、當市銀價軟調

州棉收穫量 三十五萬斤

去年州内耕種陸棉、至本年一月末日、滿洲棉花會社悉數買收、計收三十五萬斤、比較預定之額、減少甚多、聞因去年九月中旬、正在收穫時季、忽遇降霜、被害意外浩大、未至開絮、多成腐朽、致收穫額大減、第棉花會社實棉買收總額、約達五萬二千圓、每百斤平均十六圓許、該會社自本月一日起已在沙河口工塲、開始繰棉工作、每日作業繰機共有二十具、平均日產一萬五六千斤云

大連關二月份 稅收減少 因增稅關係

大連海關二月份收入、共九十七萬 六十三海關兩 九四七、比較一月份之一百四萬一千一百六十九兩六二八、減收七萬一千餘兩、但稅收內容如左

輸入稅	四三、〇〇〇兩〇七
稅出稅	五三五、〇三二兩八二九
沿岸貿易稅	七、六七一兩五〇二
輸入子口半稅	一、二七七兩六七四
輸出子口半稅	六二兩八七五
合計	九七〇、六三兩九四七

二月份之減收、皆因增稅、多關係商人爲輕稅額起見、在事前輸入、致二月份輸入受其反動、頗示減退又輸入稅、自實行附加稅徵收以後、二月份增收十六萬六千二百八十九兩六七七、自本年一月之累計、超過二百一萬兩以上、較諸去年同期、增收五十萬兩云

埠頭倉庫 麵粉存貨數

大連埠頭滿鐵倉庫前六日存麵粉之數、共有九十八萬三百三袋之鉅、茲將內容各商標別表示如左

商標	袋數
紅三井	一、九二一
綠三井	一〇一、五四八
辨天	一二三、〇一四
金鈴	一一六、七七二
綠錦	四八、三八二
竹	九五、九六〇
毬	一四、九九四
綠月琴	二〇、三七〇
麒麟	一〇〇
寶石	二〇、四九〇
虎	一、六〇〇
抱孩	七九〇
火輪船	四、〇八〇
紅龍	三三六
黑龍	二五
紅綠三菱	一一九、一六二
紫三菱	一〇〇
旭	二七、七二九
鶴	一六三、〇七一
蟬	八四、一七五
鵜	一一、九〇〇
蝙蝠	二五、五七六
金魚	三、八五〇
班馬	一、〇三〇
大壇	一九、五〇〇
藍雙喜	一二、七五〇
藍鵜	二九、七〇〇
日光	九四〇
賽	一、七〇八
駿	一、〇〇〇
綠財神	一、二四一
双獅子毬	二五、〇二〇
綠兵船	二、一五〇
人馬	三、五一三
赤天官	二、三四六
三羊	二、三四三
鶴（北滿）	二、八九一
無	九、三〇六
綠龍馬	一、三六〇
赤龍馬	一、三六〇
合計	九八〇、三〇三

日對外貿易 入超驟增

東京電云、日大藏省、發表二月全國二十六港之對外貿易額如左

輸出	一四六、三九三、〇〇〇圓
輸入	二三七、二三一、〇〇〇圓
計	三八三、六二四、〇〇〇圓
出入相抵後之入超	九〇、八三八、〇〇〇圓

與去年二月比較、輸出減少一千四百七十七萬七千圓、輸入增加三千六百二十三萬五千元、入超額增加五千零六十一萬二千元、一月以後之累計額如左

輸出	三二八、〇六二、〇〇〇圓
輸入	四七八、〇五七、〇〇〇圓
計	八〇六、一一九、〇〇〇圓
出入相抵後之入超	一四九、九九五、〇〇〇圓

與前年比較、輸入驟增八千五百萬圓、入超驟增六千二百十大萬九千圓

遼寧銀行團 鼓鑄現洋 二百五千萬元

遼寧省內銀行團、頃奉省政府令爲維持金融活潑市面起見、擬定分別籌款、購備生銀請造幣廠鼓鑄現洋二百五十萬元、以便分別滙兌或兌換云

遼陽站貨物收入

遼陽車站之貨物收入、曩曾一次收至八千四十餘圓（一日份）爲該站開設以來之新記錄然本月七日之收入、比較從前復增多六百餘圓、計爲八千六百二十圓、更多於前大部分係大豆與豆餅之運費云

滙業銀行 似繼續休業

東京電云、中華滙業銀行之整理問題、須從新出資八百萬元、似頗困難、故一部觀察謂、或不得已而解散、但日方股東銀行、尙未完全失望、此說如確、則滙業銀行之開市、當不難也、惟此事須相當時日在兌現以前、似仍繼續休業

扶助小資產者 設民生銀行 河北之新計劃

河北省政府工商廳籌設民生銀行、其組織條例及招股章程等、已見前報、茲聞工商廳長呂咸氏以民生銀行爲扶助小資產及無資產之小工商業者而設、實爲實行民生主義之基本工作、極盼早日成立、現已委定專員十四人、預定下星期携帶條例章程及關于民生銀行之各種宜傳品分赴各縣勸導組織、預料三個月以內、將有若干分行、可以成立、民生銀行總行決設北平、但其責任僅爲監督業務、鈎稽賬目、不與其他銀行競爭營業、亦不發行鈔票、各縣分行所集資本亦留存各地、不求集中、如此則投資者既可安心、於各縣金融之週轉、又多裨益民生銀行將來放欵、將以合作社爲對手、合作社法規章程、業經前日省府例會議決、由省府單行法規編審委員會擬訂云

吉敦路之寶藏 杉松煤礦富甲一時

吉敦鐵路沿線林礦豐富、實爲東北一大利源、近自路線開通后、林礦逐漸開發、而尤以礦業爲盛、沿線煤礦最豐、若奶子山東西兩礦田、已經開採、近又有杉松煤礦公司之組織、杉松位於蛟河之傍、其地凡濫泥溝、唐家威子以北溝等皆屬之、其煤田面積計十九方里四百〇五畝、煤層斜厚十一英尺、直厚十尺七寸、煤量按十方里計、約一千五百萬噸、并計十方里內每日出煤五百噸、爲可採取五十年、茲將該礦價錄下

●位置 在額穆縣屬杉松鎭東北、距鐵五里之杉松頂子山之西北部、距蛟河車站三十八華里、沿拉法河流域、地勢平坦、自築輕便鐵路、最爲便利、煤線由東南向西北延長十餘里、隨山脉形勢作長弧形、煤苗露頭顯豁、洵難得之大礦田也

●沿革 此礦自前清光緒初年即有人私採他純用土法又運輸不便、頗難獲利、光緒十六年間曾經楊某集資開採、因坑道水量過大、僱用人工排水、勢有不及、旋即停工

●至二十六年復經吉林製造局宋總辦安設抽水機、再行開採、三月之間、而効大著、乃因機軸損壞、修理困難、遂又中輟、近經礦權人王樹霖、請礦師張錫田採驗、結果優良、實有開採價值

●煤層 由地面下鑽至五十一尺半、發見大槽厚煤層、厚十一英尺、直厚十尺七寸斜至十二尺不等、由山脚下起越過拉法河、走向爲北偏西七十五度、傾斜爲五度

●煤質 本礦確爲石質化之半無煙煤、體質緻秘、光色油黑斷面作立方形、灰分既少、火力極强、並不挾雜土石滓滓、凡輪船火車、機器工廠、均堪適用、煤焦鉻鐵皆屬合宜

●煤量 十方里面積按一丈厚煤層計算之、其煤量有一千五百萬噸以每日採取五百噸推算、可供五十年採取、今有十九方里四百零五畝、則足供一百餘年之用

●運輸 礦區距吉敦線蛟河車站、僅及十三英里、如建築輕便路、每月開支經費不過三千餘元、以每月運出二百噸除之、每噸費爲五角、擴充之四百噸則爲三角至八百噸則爲二角、再由蛟河運至吉林省城、約及六十英里、以鐵路運輸通例計之、至多不過一元

●銷塲 由吉敦吉長兩路、可輸送哈爾濱爲其銷塲地、夏季江水漲時、由航路運銷松花江下游吉海路通車後、再推廣至奉海綫則銷路益暢、現在該礦正在招股進行中

錢鈔行市（十一日）

期近	一〇一〇五	一〇一一五	一〇〇八五	一〇〇八五
遠期	一〇一二〇	一〇一二〇	一〇〇八五	一〇〇九〇

所成數 還期五百七十八萬圓 近期五百五十七萬圓

▲前場

	現貨 銀對金	銀對洋	金對洋
九時	一〇一一〇	一三五五〇	一三三七五
十時	一〇一一〇	一三五二〇	一三三九五
十一時	一〇一一〇	一三三八五	一三三八五
十二時	一〇〇九〇	一三五二〇	一三四一〇
二時半	一〇一九五	一三三四〇	一三四二〇
三時半	一〇〇九五	一三五四〇	一三四二〇

所成數 金對銀 三十萬圓 銀對洋 一二萬九千圓

十三日 開 一〇〇九〇 高 一〇一〇七 低 一〇〇八七 散 一〇〇九〇

滙兌行市（十一日）

倫敦銀塊	二六片〇分〇
同 先物	二六片〇分〇
紐約銀塊	五六仙八分一
孟買銀塊	五八盧布六分五
美英電匯	四弗八五仙六分一
美日匯兌	四四弗七六分九
中美匯兌	六二弗七六分九

市場電報（十一日）

▲大阪綿絲

月限	前場開行	前場
三月限	二三八一〇	二三七六〇
四月限	二三六九〇	二三六二〇
五月限	二三六〇〇	二三五三〇
六月限	二三六〇〇	二三五五〇
七月限	二三六二〇	二三六二〇
八月限	二三六五〇	二三六六〇
九月限	二三七一〇	二三六九〇

▲橫濱生絲

三月	一三九九〇	……
四月	一三八九〇	……
五月	一三七七〇	……
六月	一三六八〇	……
七月	一三八〇〇	……
八月	一三六九〇	……

▲印度麻袋

綠扛袋 四四留比〇分〇

藍扛袋 五〇留比八分七

滙兌行 一二三留比〇分〇

特產行市（十一日）

▲大豆（前場）

日期	開行	最高	最低	收盤
三月末	六一九〇	六二〇〇	六一六〇	六一六〇
四月末	六二一〇	六二一〇	六一九〇	六一九〇
五月末	六二一〇	六二一〇	六二〇〇	六二〇〇
六月末	六二三〇	六二三〇	六二〇〇	六二〇〇
七月末	六二一〇	六二一〇	六二〇〇	六二〇〇

所成數 二百三十七車

▲豆餅

三月限	二〇八〇	二〇九〇	二〇七〇	二〇七〇
四月限	二〇八〇	二〇八〇	二〇六五	二〇六五
五月限	二〇七〇	二〇七〇	二〇六五	二〇六五

所成數 八萬一千片

▲豆油

日期	開行	最高	最低	收盤
三月限	一六一〇	一六一〇	一六一〇	一六一〇
四月限	一六三〇	一六三〇	一六二五	一六三〇
五月限	一六四〇	一六四〇	一六三五	一六三五
六月限	一六五〇	一六四〇	一六四〇	一六四〇

所成數 一萬四千箱

▲高粱

日期	開行	最高	最低	收盤
三月末	三五八〇	三五八〇	三五五〇	三五五〇
四月末	三五八〇	三五八〇	三五六〇	三五六〇
五月末	三六〇〇	三六〇〇	三五九〇	三五九〇
六月末	三六〇〇	三六〇〇	三五九〇	三五九〇
七月末	三六四〇	三六四〇	三六一〇	三六一〇

所成數 百三十九車

▲大豆（後場）

日期	開行	最高	最低	收盤
三月限	六一四〇	六一六〇	六一四〇	六一六〇
四月限	六一八〇	六一八〇	六一五〇	六一五〇
五月限	六一九〇	六二〇〇	六一九〇	六一九〇
六月限	六一九〇	六二〇〇	六一九〇	六一九〇
七月限	六二〇〇	六二一〇	六二一〇	六二一〇

所成數 百三十車

▲豆餅

三月限	二〇八〇	二〇八〇	二〇八〇	二〇八〇
四月限	二〇六五	二〇六五	二〇六五	二〇六五
五月限	二〇六五	二〇七〇	二〇六五	二〇六五
六月限	二〇六〇	二〇五五	二〇五五	二〇五五

所成數 四萬二千片

▲豆油（後場）

三月限	一六一五	一六一〇	一六一〇	一六一〇
四月限	一六一〇	一六二〇	一六一〇	一六二〇
五月限	一六三〇	一六三五	一六三〇	一六三五
六月限	一六四五	一六四五	一六四五	一六四五

所成數 萬一千箱

▲高粱

三月末	三五四〇	三五六〇	三五三〇	三五三〇
四月末	三五六〇	三五六〇	三五六〇	三五六〇
五月末	三五九〇	三五九〇	三五九〇	三五九〇
六月末	三六〇〇	三五九〇	三五九〇	三五九〇
七月末	三六二〇	三六二〇	三六一〇	三六一〇

所成數 四十四車

現貨前場（十一日）

綠保大豆 帶皮	六六〇	六一七〇	
三等大豆 袋物	六一〇〇	六一〇〇	
所成數			百車
豆餅 所託數	二〇八〇	二〇八〇	一車
所成數			三萬四千片
豆油	一六〇	一六一五	
所成數			四千七百箱
高粱 所成數	三六〇	三六二〇	十五車
包米 所成數	四〇八〇	四一〇〇	十車

北地市況（十一日）

▲特產 大豆（後場）

		開盤	收盤
開原	三月限	六〇·〇〇	五七·五〇
	四月限	六二·一〇	六一·一〇
	五月限	——	——
長春	三月限	……	……
	四月限	——	——
	五月限	——	——
哈爾濱	三月限	一·六三五	一·六二五
	四月限	一·六五五	一·六五五
	五月限	——	——
公主嶺	三月限	六九·三〇	——
	四月限	七二·三〇	——
	五月限	七四·五〇	——

▲高粱

		開盤	收盤
開原	三月限	三三·〇〇	三三·八〇
	四月限	三四·五〇	三四·〇〇
	五月限	——	——
長春	三月限	九·六〇	九·六六
	四月限	九·八五	九·七七
	五月限	九·九五	九·九四
公主嶺	三月限	三七·五〇	——
	四月限	——	——
	五月限	——	——

▲小麥

		開盤	收盤
哈爾濱	三月限	一·八三	一·八〇七
	四月限	一·八五	一·八五
	五月限	——	——

▲錢鈔

		開盤	收盤
奉天（奉票）	現貨	三五九〇·〇	三六一〇·〇
	定期	三七〇〇·〇	三六八〇·〇
開原（奉票）	現貨	三六六〇·〇	三六四〇·〇
	先限	三七〇〇·〇	三六五〇·〇
同（鈔票）	現貨	三六七〇·〇	三六七〇·〇
	先限	——	——
安東鎭平銀	近期	一·四二三	一·四一七
	遠期	一·四三三	一·四二三
哈爾濱（大洋）	現貨	七三·三	七一·一

生殖靈爲何世界歡迎？

生殖靈爲何受世界歡迎？

人生莫大希望。是長生富貴康健多子。生殖靈能使服者一圓滿其希望。無怪乎受人熱烈歡迎矣。在未服者欲知生殖靈對於自身具有何種利益。請速向本行索取金面報告書閱之。即可使君十分信仰。因此藥治愈世界人類四百七十萬人以上。書中所述。盡屬已服見効諸君。[illegible]保證之言也

如何可以富貴

語云。有財有勢。有財即稱富。有勢便爲貴。換言之。財即是富。勢即是貴。苟欲求貴。必先求其富。人欲致富。則須思想精神超出常人。然後可以利用謀劃。努力事業。諺有之。一分精神一分財。足見致富之道。必先具偉大之精神。生殖靈能使服者强壯身體。煥發精神。庶幾作事不苟。處處可以精神勝人。富貴不久可得矣

如何可以多子

（男用）生殖靈是壯陽。補腎。添精種子靈藥（女用）生殖靈乃調經活血。安胎廣嗣之神方。夫婦之間。同時購服二種生殖靈。認明男女用。分性而服。雖老態已現。精涸血澈。不難枯楊生稊。以治中年乏嗣。少年斲傷。更有十倍神効

如何可以康健

生殖靈之最大効能。即爲補虛治弱。故健全無病者服之。立收返老還少。保持青春之功。羸弱多病者服之。自然四季康健。常服不輟。且可轉弱爲强也。因生殖靈藥中動物胚胎腺原料實爲人類生活之要素。尚有其他珍貴藥品。集合而成。無怪超出人參茸燕之上萬倍矣

如何可以長生

我國人素崇迷信。動以窮通壽夭委諸天命。詎知人欲長生。初非難事。可從攝生之道。滋補做去。未有不如願以償。攝生之道。早起早眠。飲食有節。勿多使性。常運動即可。而再購服德國「生殖靈」新藥。俾得虛補虛。身弱治弱。返老還童。長生不老。不亦快哉

美國快活夫婦。蓋其所稱快活者。良以無年無月不在旅行偕遊中也。故今夫年五旬。妻亦四旬有餘。而皆健全康奪。但其跋涉奔波之櫛風沐雨。毫無小恙之思。就中寶因常服德國返老還童眞正「生殖靈」新藥之功耳

類同假藥 幸勿嘗試

眞正生殖靈之盒樣

生殖靈 返老還童 德國新藥

遠東總經理 美商三德洋行

大連分行 浪速町二丁目七十番地
哈爾濱分行 道外正陽八道街口
奉天分行 大西邊門外二經路口

凡東三省境內所售生殖靈其外包璉璃紙上需有此紅色章黃商標

市多假冒 購者謹防